……號創製龜齡集定坤丹等藥已歷多年久……中外信仰各界嘉許無任感戴近因各外埠發生假冒本招牌之僞貨充斥……面希冀目珠相混專圖利已不惜損人以致被欺者衆被誤者夥屢承各省之相與函電詰問而敝號艱於應付是以齊十八年一月份起將所售之各藥一律改換最新式電版招票俾顧主易別眞僞藉資需用卽齊此將先用之票板裝飾全行作廢並市前者發售舊票式之各貨完全撤銷淨盡以期杜絕假而釋衆慮希賜顧諸君注意新票卽裝飾之藥爲幸謹此布聞

重慶商務日報

今日出版三大張

電報掛號〇五二三

社址重慶市商會內

出版號第五千一百四十四號

中華郵政特准掛號立券按照總包特別優待寄送之報紙

（承印處渝商印書館）

本報廣告價目

普通地位

二號字每行三十一字每日收銀元三角五仙　三號字每行四十字每日收銀元三角　四號字每行四十七字每日收銀元二角五仙　五號字每行六十字每日收銀元二角如登長期全版每月銀元二百元半版一百元四分之一五十元八分之一廿五元十六分之一十二元五角花紋商標木刻等件均須自備所佔地位以五號字面積計算外埠郵票代價照實洋計算印花稅票不收

特別地位

新聞欄中長三英寸半寬一英寸每日收洋一元二角每月收洋二十四元　論前及新聞尾照普通加一倍半收費　封面及新聞面中縫照普通加一倍收費

訂報價目

本報日刊三大張售洋四仙一月銀元一元六個月五元六角全年十一元二角外埠郵費每月二角外國加倍郵票代價照實洋計算印花稅票不收

聚興誠銀行發息通告

本行第八屆決算各股東應領官息定於五月卅一日開始發給希各股東屆時持股票就近向本行各分支行領取爲荷

飛機信匯　穩捷省費

美豐銀行，辦理匯兌，手續敏捷，匯價低廉，久爲社會所知，現在添辦**漢口南京上海天津北平**五埠飛機信匯，凡欲匯款五埠者，不拘數目大小，只須將款交本行，先取匯款囘單，卽由本行用飛機郵信照交，得收款人收條，寄渝存查，匯款人得於六個月隨時憑本行匯款囘單掉換，收款既省時日，又免匯票遺失之虞，誠最良之匯兌法也。幸注意爲荷，

四川美豐銀行啓

重慶市市民銀行啓事

啓者敝行爲兌款人便利起見特將兌現時間延長從本月廿日（星期三）起每日午前九鐘開兌至午後五鐘止兌至營業時間則仍照常辦理尚希　各界人士垂察是幸謹啓

武……場　廳

記電影院

片仍照常價售票　中國武俠影片傳單

至二十七日止連映三天

……潮……軍演　……之名導演卜萬蒼傑構

方沛霖

探更進步之武俠電影　預告

金鷄嶺一集　血濺金鷄嶺　已到渝近期開映

丁……李大鵬　呂志元……合演

……英雄

……公司武術健將陳……李大鵬共同合演……年英雄之時覺非……導演卜萬蒼……密……導……劇情之……分幕幕曲折，表演之動人，撲鬥之勇猛，一較之去年卜君所導演之小偵探更勝一籌，爲一劇情武俠，表演俱臻完美之武俠影片，

重慶平民銀行「活期儲蓄」

週息五厘

一元開戶

存取便利

詳章備索

大同公司特別啓事

啓者本公司全場產業歷經股東會決議變賣解散公司當卽呈請市政府地方法院備查在案昨開第十五次股東會又復選切實督促進行當由股東會選出清算委員王輔廷趙資生溫少鶴曾禹欽李奎安湯子敬張茂然張茂芹石榮廷汪雲松程元直十一人組織清算委員會就本公司辦事處正式成立推定王輔廷李奎安石榮廷爲常務委員並由常務委員推王輔廷爲主席辦理解散一切事宜限期結束以清手續特此登報聲明尚希各界諒察爲幸

逕啓者本公司此次經清算員開會議決所有上年欠息定期於本年國歷四月十八日起至四月三十日止一律給發希　各股東按照期間執股票到公司領取爲盼

重慶商業場大同公司啓

全川各市縣鄉鎮公私立圖書館公鑒

贈送新書

啓者敝店本宣傳文化提倡合作服務社會之三大使命創立至今已七年于茲矣承川中各界人士之提携贊助乃有今日之基礎本店再進一步從事文化產業成立出版部于上海搜羅中外名著編譯各種圖書以供獻于各界人士現以出版新書十餘種在編譯印刷中者尚有數十種之多今爲表現本店務力文化事業服務社會之眞誠起見擬將本店先后出版新書遍贈川中各公私圖書館俾全川人士咸得閱讀之機會但以金價飛漲成本高此項贈送已屬不貲故略規定辦法酌取郵費以減輕本店過分之負担凡川中各市縣鄉鎮學校公私圖書館如見報后卽具函並加蓋正式圖記及館長私章向本店登記者卽得享受下列之贈書優待其辦法如左

特

一　各圖書館照下列各款塡寫投函本店登記並附郵費五角者本館卽知照出版部贈送本店新書五種

二　各圖書館名稱　所在地　公立或私立　館長姓名

三　各圖書館在登記期內一次在本店選購書籍文具滿洋五十元者長期贈送本店新書至十元爲止預收郵費一元

四　各圖書館在登記期內一次在本店選購書籍文具滿一百元者長期贈送本店新書至三十元爲止預收郵費一元五角

登記期至本年六月卅日止

重慶書店謹啓　重慶書店街鐘樓對面

商務印書館出版

嚴譯名著叢刊

集嚴幾道先生譯作之大成　創一版式　增加譯名對照表　全部八冊　布面精裝　定價十二元　特價九元　運費九角

本館出版嚴（復）幾道先生所譯各書，久已風行海內，玆特重加排印，彙成一套，並將嚴先生之譯著向由他處出版者，亦徵得原出版處同意，一併加入，共計八種，約二百萬言，書中譯名與近日所流行者不盡同，特於每册之末，附載譯名對照表，一面將原文列出，一面將近日流行之名詞附列於後，使讀者易於明瞭，所引人名地名，亦均分別註明，以便考查；至于名詞之由音譯者，則將其原文註出，使讀者知其本字爲何，本書正文用五號字，附註用六號字，布面精裝，版式一律，定價低廉，既易購置，尤便收藏，

啓者鄙人辭御中和銀行總理亦代已經年餘各報早有揭載今見外間所貼標語尚以總理名號加諸鄙人不無誤會之處特登報端俾明眞象　趙資生謹啓

二十一軍總金庫啓事

查本庫糧契稅券自發行以來已逾半載不惟完納各項稅捐人民稱便亦且隨時均可兌現信用尤著茲爲便利人民起見將兌現時間特別延長定每日午前八時起開兌午後五時停止在兌現時間幷不休息特此通告民衆一體知照此啓

中外新聞

商震將在太原開會討論分配軍餉

晉將領將再電中央主對粵事嚴辦

民國社太原二十三日電中央苗培成馬(二十一)晚抵并，馮(二十二)晚各將領共訪苗氏，聲述擁護中央誠心，始終如一，對粵方舉動，甚爲憤慨，前已嚴電陳濟棠，促其早日覺悟，各將領意見，擬再電請中央，對粵事嚴辦，毋稍因循，以順民意，苗委擬在并勾留兩週，即返京，

又電，晉將領馮鵬翥，李生達，孫楚，趙承綬等，均先後來并，候領編餉，傅作義，王靖國，約漾(二十三)晚六時可返并，商震擬候各將領到齊，舉行一度會議，即關發編餉，同時對各軍防地，及訓練種種，均加以討論，

太原又訊頃致廣東陳總指揮一電文曰，統一初成，望治孔亟，吾儕受黨國倚畀之重，宜如何協力同心，共策共濟，對內急圖建設，對外力挽國權，豈容以個人私憤，動搖國本，乃鄙同志(等陷電以後，吾兄突有汇電以應之，諒覽所言，深爲駭異，方今訓政開始，人心一致，有違正軌者，舉國共棄，我兄爲吾黨先進，愛護黨國，當不後人，是非利害；尤應明辨，爲逞意氣，自毀前功，諒爲智者所不取，且觀過去之反抗中央者，結果何一不身敗名裂，時至今日，已斷斷不容再有擁兵負嵎之圖，自兄江電發表，湘鄂贛諸省以正義相責者，聯翩而來，人心向背，已屬昭然，今擁護中央，共除民患，若於此時誤走錯路，直爲和平作障礙，共匪造時機，而使甫經奠定之革命根據地，再遭糜爛，數百萬喘息方蘇之人民，重罹鋒鏑，數年來艱難締造之黨國，復搆內爭，誰爲亂階，破壞統一，吾兄明哲，豈肯出此，亟盼拋棄私嫌，顧全大局，勿墜歧途，弟等爲擁護黨國，爲愛惜同志，心有所見，不忍不言，兄之吉凶，猶在一念，若不猛省，甘冒不韙，雖有愛吾兄者亦無如之何矣，何去何從，尚希察擇，商震徐永昌楊愛源傅作義孫楚榮鴻臚周玳趙承綬叩刪印，

呢絨　綢緞　洋貨　定于本月十號舉行　非常大廉價(壹月)　宏裕　新豐街

勝家公司堆棧啓

一堆費相因
一棧單押款
一貨品保險
一代運申漢

接洽處　道門口勝家總公司　千廝門外豆腐石

各地婦女代表發表今後婦女運動之方針

民國社南京二十四日電，各地婦女團體代表，昨發告同胞書，長三千言，歷述此次力爭國議代表之經過，及今後婦女運動之方針，

日煤礦潮擴大

十餘萬礦將罷工　工人首領被捕五十

九日東京訊，福岡之漆野煤礦，近曾開除工人數名，於是其餘工人罷工要求復用，並要求改善待遇，因未遂所欲，罷工者即往搗毀公司事務所，並要求發給罷工四日之工資，其他四礦亦起罷工，表示同情，今罷工者共有八百，預料日內難增至四千人，且恐風潮擴大，九州諸礦工人十二萬咸將罷工，警察探悉罷工者有毀壞礦穴之謀，今晨黎明馳往工人總部，拘獲首領五十人，並找獲竹槍木棒甚夥，

日俄鮮銀問題解決

九日東京訊，去夏以來，日俄兩國間糾紛甚爲惹起緊張之外交關係之朝鮮銀行問題由廣田駐俄大使，與加納罕人民委員屢次交涉，始得圓滿解決如下，(一)朝鮮銀行支店之清理，由鮮銀本身行之，(一)鮮銀海參崴支店任意撤退追徵金放棄，(一)鮮銀支店撤退之際，蘇俄方面，對於該支店之動產不動產，概不過問，(一)蘇俄存戶所存之款，經蘇俄官廳之手支付之，

國民會議外部報告概要

廢約法權締結新約等項

九日南京訊，外交部向民會書面報告工作概要如下，

(甲)廢除不平等條約　自民國十三年第一次全國代表大會宣言發表，國民黨之政綱始以廢除不平等條約爲黨國對外政策，政府自十四年七月一日在廣州成立以來，正值革命軍事期間，內部破壞與建設，同時並進，其對外政策雖因環境關係，不能發展，而力爭國際平等之決心，未嘗稍渝，所謂爲政有本立則政舉也，十五年國民革命努力自珠江進至長江流域，全地球視線遂集中武漢，而列強對黨國態度，有潛移默化之趨勢焉，十六年四月，政府遵中央政治會議決議，建都南京，八月十三日十一月二日，外交部長伍朝樞代表政府兩次鄭重宣言，凡從前北京政府與各國所訂各種不平等條約，現今再無存在之理由，當由國民政府以正當手續，概予廢除，至此等條約中規定修改期限，而現已滿者，更應即予終止，嗣後任何條約協定，非經國民政府締結，概不發生效力，十七年一月，派伍朝樞赴美充修約特使，二月另任黃郛爲外交部長，黃郛就職時，亦曾代表政府宣言，既存公認爲不平等中外各約，國民政府爲欲促其早日廢除起見，即併力準備，切盼最短期內得與各友邦開始商訂新約，以平等及相互尊重主權基礎，中華友好通商條約將屆第四個十年滿期，黃郛旋辭職，改任王正廷爲外交部長，適值北伐軍克復平津，統一全國，乃於六月十五日發表對外宣言，大意謂國民政府對外關係，今後應另闢一新紀元，中國八十餘年間備受不平等條約束縛，既與國際相互尊重主權原則相背，亦爲獨立國家所不許，中國屢次宣言，漸得諸友邦之諒解，當進步而遵正當手續，實行重訂新約，以完成平等及互相尊重主權之宗旨，又於七月七日，制定新約未訂前適用之臨時辦法，通告各國，(一)中華民國與各國間條約之已滿期者，當然廢除，另訂新約，(二)其尚未滿期者，國民政府應即以正當手續解除重訂之，(三)其舊約業已期滿而新約尚未訂立者，應由國民政府另訂適當臨時辦法，處理一切，

(乙)收回領事裁判權　不平等條約內容繁複，除關稅自主問題之外，其中損害我主權者，尤在領事裁判權一事，在華享有領判權國家，最初共十九國，除德奧俄三國因中德協約中奧通商條約，中俄解決懸案大綱協定之結果，早經廢除，餘如比義丹葡西五國，因舊約期滿，於十七年十一月十二月間，相繼與我訂立友好通商新約，規定(此締約國人民在彼締約國領土內，應受彼締約國法律及法院之管轄)，日本瑞典兩國，亦因舊約滿期失效，正在另訂平等新約，墨西哥則於十八年十一月十二日照會我駐墨公使，放棄該項特權，此外祕魯已允另訂新約，又瑞士雖有領判權，然聲明以各國爲轉移，故其尚未撤消者，僅有約未滿期之英美法和挪威巴西六國，一面國民政府明令宣示自十九年元日起，外人須服從中國法律，一面由外交部負責，分向上述六國接洽撤銷之具體方法，期於最短期間完成，至於改組上海公共租界臨時法院，不過在法權尚未完全收回過渡期間之臨時救濟辦法，十九年二月十七日會簽訂協定十條，換文一件，四月一日實行改組，

(丙)正在商訂之新條約表

約名	商訂地點
中國日本商約	南京
中國蘇聯商約	莫斯科
中國波斯商約	義京
中國土耳其商約	南京
中國臘特維亞商約	英京
中國埃斯脫尼亞商約	法京
中國芬蘭商約	芬京
中國利蘇尼亞商約	德京
中國古巴商約	古京
中國祕魯商約	祕京
中國智利商約	智京
中國阿根廷商約	智京
中國巴拿馬商約	巴拿馬京城
中國墨西哥商約	墨西哥京城
中國多明尼加商約	古巴京城
中國坎拿大商約	坎拿大奧大瓦京城
中國澳大利亞商約	澳大利亞京城
中國艾瓜多商約	美京
中國韋尼瑞拉商約	美京
中國南斐聯邦協定	南斐洲約翰尼斯堡

(丁)關於中日間問題　民國十六年五月間，我國民革命軍渡江北伐，日本政府突有出兵山東之舉，以此種舉動，侵害我國領土主權，當提抗議，乃未久南北伐，日本又有出兵山東之議，我政府復提抗議，請其迅將所派赴山東之軍隊停止出發，而日本政府藉口於自衛措置，幷聲明俟無派遣必要時，即速撤退，我方以此項顯然犯我主權，再度抗議，日方置若罔聞，至十七年五月，我軍克復濟南，日兵竟無理啓釁，對我駐軍及民衆肆意射擊，雖嚴令我軍離開日軍所佔區域附近，幷與磋商防止衝突辦法，然日軍仍然以機關槍四出掃射，開砲轟擊公□民衆，侵入我軍駐地，勒逼繳械，我人民兵士因此死傷甚多，公私損失，尤難計數，當經照會日本政府請其電令停止砲擊，立即撤退駐兵，聲明保留應有要求，乃日本復增派第三師團開往山東，擬派五個中隊赴津，幷擬派海軍至長江及華南一帶，極端施用其威嚇手段，以圖阻止我革命軍之北進，我政府因欲完成北伐，暫予容忍，迨統一告成，是年十月間日方乃派該國駐滬總領事爲全權代表，來寧商洽，我方力主先撤駐魯日兵，再討論其他問題，會談數次，意見迄未接近，十八年二月間，該國駐華公使芳澤復奉命來寧磋商數月，彼此換文確立撤兵日期，此案乃告解決，

重慶天申永號勝家公司

總批發四川全省

棕欖公司各種香皂化裝品
韋廉士醫生藥局各藥
華璋公司草帽
惠民公司各種奶粉
勝家公司縫繡機器

以上各公司出品各臻神妙天下馳名自本號總經理全川以來推銷日廣全省各商店均先後批販發售各界男女老幼莫不爭先購用誠恐外縣各商店未識本號住址大批買致多不便特誌如下本號住重慶道門口勝家公司內分號住成都城守東大街七十三四號遂寧三台由聚豐永號代理自流井嘉定均有分號各商店之未批販本號經理各公司貨品或不知販辦法者隨時可函詢本號分銷處隨即充分詳覆此啓

津商界反對產銷稅

民國社天津二十四日電，津商界以產銷稅擾商，一致反對，且稅局動輒扣貨，特推王文典等十八人赴平請援，請願取銷，

石友三商震等將赴平調張

民國社太原二十四日電，石友三定宥(二十六)日來平調張，商震及晉將領亦將於一二日內來平，請示編遣問題，

孫希文準備前往慰勞在贛粵軍

民國社南昌廿三日電　孫希文語記者，已電知蔣蔡二師長，俟得復電後即前往面晤，幷致慰勞，

漢口廿四日電，何成濬及全體省府委員，昨電中央請明令討伐陳濟棠，幷電覆劉峙一致主張，

閻錫山滯大連

美教士勸馮出洋

八日天津訊，閻將久滯大連，不赴日神戶租房已退，聞其原因爲節省經費，八日鹿鍾麟等在津活動，謠言已息，劉驥隻身赴日後，改變名姓，家人多留津中，無法與通信，甚狼狽，

八日北平訊，馮友美教士格林，今赴晉勸馮出洋，格在華三十年，謂此舉爲愛華愛馮而出，商震聲明晉南某軍變化事不確，

王寵惠將赴歐

民國社南京二十四日電，司法院參事吳昆吾赴滬視王寵惠病況，聞王日內將過京往哈，由俄赴歐，吳擬與王同返京，

謀刺陳濟棠

憲兵偵探梁榮

香港八日訊，憲兵部探員梁榮，謀刺陳濟棠，六日在省被捕

招取商店學生廿名

茲爲營業百貨，招生廿名，有志從商者注意，(一)年齡，十六歲以上，二十二歲以下，(二)程度，中文能作普通信函，英文略能與外人會話，(三)待遇，第一年每月藥洗二元，第二年每月四元，第三年每月六元，(如子弟純良忠實，能於辦事，當破格升用，薪水從優)，(四)住居，限於江巴城鄉附近子弟，(五)舖保，須有本埠正當營業商號兩家担保，(六)限期，五月底截止，凡具有上列資格，且對待遇滿意，而又願依照商場習慣爲此項營業學生者，請來函敍明志願履歷，並附最近像片一張，註明通訊地址，一俟揀選滿意，即行函約接洽，

陝西街興隆綢號啓

第四次世界教育會

▲定七月間在美國舉行
▲歡迎我國教育家出席

世界教育會，係國際教育團體所集合，以增進國際友誼，發揚國際文化，並謀各國教育之進展爲宗旨，民國十二年在舊金山開創立大會，嗣於民國十四年，在蘇格蘭之愛丁堡開第一次大會，民國十六年在加拿大開第二次大會，十八年在瑞士開第三次大會，我國均有代表參加，郭秉文博士，且曾連被推選爲該會副會長，計凡三次，在第三次大會中，又與張伯苓博士被舉爲中國方面之董事，本年應開第四次大會，定七月二十七日起至八月二十日止，在美國玫維拉庚州之騰佛市舉行，該地風景佳麗，且爲美國教育中心之一，對於我國教育家之前往出席者，無論團體或個人，均所歡迎，本埠滬江大學校長劉湛恩博士，曾出席該會第三次大會對於會中情形至爲熟悉，國內教育家有意參加者，均可逕函劉君詳詢一切云，

張學良長住平

民國社北平二十三日電，張擬在平久住，短期內不返瀋，

蔣及夫人

偕遊五洲公園

民國社南京二十四日電，蔣及夫人侍衞等，敬(二十四)午后三時，偕遊五洲公園，徜徉多時始返，

漢口戲場炸彈

半月兩見

漢口九日訊，老圃遊戲場八日晚又發現炸彈，傷七八人，半月間凡兩見，警部極注意

碚北　天行健啓事

啓者小記開貿參茸燕桂龜鹿阿膠馳名丸散膏丹眞龜齡集京滬屏對宣紙印泥[illegible]貨多不及備載[illegible]新建告竣仍還原地小樑子街照常營業[illegible]

魚市口賴小中緊要啓事

小中配妻劉氏膝下所生四子長名大源次大煊三大煊四大煜長次三子俱已成人受室惟四子大煜年幼尚未成丁亦未完配小中近以年老力衰難以經管於民國二十年國曆五月二十二日請憑族戚將所餘微貲除提[illegible]

訪　龍　血胞　[illegible]　三種　敢保病家險路　限期脫症[illegible]

日本兩起發生大火

山形野火燎原不可遏止
山中温泉旅館等全燒失

山形六日訊六日午後零時三十分日本山形縣南村山郡上山町綠塚山西南，

突然發生山火 當因風強火烈，遂向四方延燒，至午後二時所有山上樹木卽被燒去方圓六里，火勢漸向新湯裏町方面延燒，該町及其附近之消防隊，實行總動員，努力設法撲滅，惟因

火勢過於猛烈 迄今山火尚未能消止，一方在山形縣駐屯之步兵三十二聯隊，特由各中隊選拔兵卒五名，乃以五十名組織緊急消防班，分乘載重汽車兩輛，趕赴火場，從事撲救，至發火原因，

目下尚不明瞭 而損害甚巨，云

又訊山形縣西置賜郡鷺砙町字出町，毀水器店山口文吾之家宅，於六日午後一時半，突然發火，當時因火猛風強，不易撲滅，卽時

燒去六十餘家 現今仍在向各方延燒，所有該町之小學校郵政局等規模宏大之建築物，已陷於危險之區域，且火勢甚猛，一時尚無息滅之可能云，

日本山中七日訊山中温泉大火之火源，係由該町中央部之

三木旅館出火 除山中車站，小學校，役場，郵政局並其他五明館，及吉野別館未曾全部燒失外，所有温泉旅館全部，殆已完全歸於灰燼，且在火災當日之浴客約有三百餘名，尚有石川縣小學生約一百餘人，因修學旅行，亦投宿當地旅館，

故死傷者甚多 至燒失戶數，全燒者約有七百戶，而半燒者亦有一百五十餘戶，損害總額約在五百萬元以上云，

金澤七日訊山中温泉之大火，乃由該町之中央部爲火源，當向東南方面延燒，以致復惹起藥師山之山火，目下正置延燒中，至該町燒失戶

數約爲八百戶 所有各温泉旅館，除五明館幸免於災外，殆巳全部燒失，罹災居民約在三千五百名以上，而山火至今

尚無撲滅形勢 又該町除燒失温泉旅館多處外，山中郵政局，警部補派出所，山中小學校，藥王寺等之著名建築物，亦大半燒失云

黃埔歷屆畢業生

犧牲者達四分之一
傷亡共有五千餘人
無名英雄

（南京通信）中央黃埔軍官學校，自開辦迄今，將近八載，先後畢業學生，歷七期，人數在二萬以上，在國民革命過程中，軍事上曾有極大之効力，而其犧牲亦至鉅，玆據該校調查科調查該校學生歷屆戰役傷亡人數，幾佔畢業人數四分之一，特爲分期披露如下，（第一時期），統一兩廣，一，第一次東征之役，陣亡一六五，負傷一八二，繼而肅清楊劉之役，陣亡九一，負傷一零三，三，沙基慘案，死亡一三，負傷三，四，第二次東征之役，陣亡二八四，負傷一二三，（第二時期），第一次北伐，一，湘鄂之役，陣亡三五六，負傷四零六，二，江西之役，陣亡三二五，負傷二三二五，三，江浙之役，陣亡一六七，負傷一八二，四，龍潭之役，陣亡一六二，負傷一二四，（第三時期），第二次北伐，一，津浦南段諸役，陣亡一二四，負傷二一五，二，津浦北段諸役，陣亡二〇三，負傷一八五，（第四時期），肅清反動派 一，討伐桂系及唐生智諸役 陣亡二六五，負傷四二二 二，討伐閻馮之役，陣亡五二三，負傷八九六，三，殲滅赤軍諸役，陣亡六四，負傷一六七，以上共陣亡二千七百四十二員，負傷三千二百三十九員惟第四五六七期學生居多，一二三期學生次之，其他各班隊學生又次之，（五日）

◎　◎　◎

第三國際內部分裂爲兩大派

▲被開除黨籍者達二百餘名

一九三一年度蘇俄年鑑載第三國際黨內部概況，據聞最近該黨決採新方針，改革從來政策，所謂新方針者，約有二端，（一）爲謀將來煽動事業之強大化計，改革黨之方針，使之適應於勞工及小農之罷工示威等運動，（二）黨內各機關之成績檢查，須視其能否實施黨之新事業爲準，並肅清左翼及右翼機會主義者，關於機會主義，中央委員會政治局及其秘書部等各機關，一致排除機會主義派份子，此項運動名曰淨化運動，其表面謂肅清機會主義分子，其實凡反對現幹部派（斯丹林派）者，概被指爲機會主義者，均有擯斥之列，去年以來，開除黨籍之要人，有意鋳雪羅，俄籍布哈林，美籍基特羅夫諸人，皆係中央執委，其他被開除者，合計達二百餘人，因而黨員人數大減，淨化運動現仍繼續，故將來黨員人數減至何種程度，尙難預斷，至於各國共黨，因第三國際內開始淨化運動，均呈裂痕，分爲斯丹林及反斯丹林兩派，而反斯丹林派又分特魯斯基及布哈林兩派，此爲各國共黨共通現狀云世界

湘省自治區編劃告竣

▲各縣呈報者計達六十七縣
▲民政廳統籌全局按等區劃

長沙八日通訊，編制自治區域，爲國家基本組織，原限上年底劃編完竣，祇以軍事關繫，不免延期，截至最近，各縣呈省者，計達六十七縣，當由民廳長曹伯聞，逐一審核，以各縣劃區辦法，大抵因情形特殊，或不顧地域人口財賦，主多劃區，如永綏汝城等小縣，請編爲八區，會同龍山寧遠臨湘道縣漢壽等中等縣，請編第九區，桂陽江華等縣，請編爲十區，及邵陽縣，請劃爲十一區，衡陽縣請劃爲十二區等，不特與中央頒訂劃區規定不符，而經費竭蹶，人稀地狹，推行亦多窒礙，況湘省浩刧迭承，財政困乏，尤有規限之必要，因統籌全局，擬照各縣原有等第，限定一等縣，劃爲四區至十一區，二等縣，劃爲四區至八區，三等縣，劃爲四區至六區，庶與各縣地域人口財賦相適合，而期推行盡利，值茲全國統一，自治進行，刻不容緩，劃區爲自治基本工作，尤關重要，故檢同各縣劃區表，呈請省務會議核定，爰將各縣編制自治區域錄下，（甲）一等縣，長沙十一區，湘鄉十區，湘潭十區，邵陽十一區，衡陽十一區，益陽七區，安化九區，新化八區，岳陽九區，桃源九區，衡山四區，耒陽八區，零陵七區，（乙）二等縣，臨湘八區，醴陵六區，漢壽八區，沅江四區，慈利七區，常甯五區，道縣八區，甯遠八區，郴縣五區，永興五區，桂陽七區，浦七區，綏甯六區 永順七區，（丙）三等縣，新甯六區，城步三區，南縣六區，安鄉五區，安仁四區，酃縣四區，永明六區，江華六區 新田五區，宜章六區，資興四區，桂東五區，汝城七區，武岡五區，藍山五區，嘉禾四區，瀘溪五區，麻陽六區，會同六區，通道四區，保靖六區，龍山六區，桑植四區，古丈四區，乾城四區，鳳凰五區，永綏五區，晃縣五區

長沙槍決四赤匪要犯

▲周炳文·僞兩湖總指揮
▲范少英張潔勛余業勤等

長沙訊，清鄉部，十二日午前十二時，綁出重要赤匪周炳文一名，解赴刑場執行死刑，茲錄其罪狀如下，爲宣佈罪狀事，案據長沙縣政府呈稱，重要赤匪周炳文，在長平陰交界地方，暗集黨羽，密謀暴動，經令團隊，在湘陰尖家山，將該犯拿獲，並搜出證據多件，訊據供認，於十五年加入共黨，十八年赴瀏担任僞黨宣傳事宜，嗣至湘陰充當僞省委交際員，上年該僞省委機關，因在當地破獲，遂遷設其家，並旋充僞兩湖總指揮，專任湘陰一帶，組織工作，並破壞交通等語，合將人卷證物備文呈解等情前來，迭經本部提訊，據供認前情，並充任赤匪要職不諱，似此甘心爲匪，應卽依法處以死刑以昭炯戒，除監提該犯周炳文一名，驗明正身，綁赴刑場，執行槍決外，合行宣佈罪狀，俾衆週知，此佈，

總指揮部同日午後一時，綁出赤匪范少英，余業勤，張潔勛三名，解赴刑場執行斬決，並宣佈罪狀如下，爲宣佈罪狀事，案據省會公安局呈解赤匪要犯范少英，化名陳志進，及余業勤張潔勛三姓到部，訊據范少英，供稱監利人，馬日前卽加入共黨，因被縣政府通緝，遂逃往沙市一帶，秘密工作，去歲充華容蘇維埃副主席，兼秘書長時，曾指揮黨徒，將監利辦團之徐友煌拿辦，焚其房屋，併將其妻王梅蘭擄去爲妻，此次奉赤黨僞命，潛來省垣匿居，現任三十一師獨立團第口營營長張潔勛寓內，曾向石首赤黨縣委會，領來現洋五千元，在省方訂購槍支子彈，併於本年四月間，曾運槍彈十餘箱，被當地團隊截獲有案，該犯余業勤，現充石首縣委會秘書，此次由張潔勛函召來省，攜帶現款五百元，擬與范少英同在省垣謀包租寓所，或煙酒局差事，直赴沅江，以便暗中與石華安三縣赤匪切取聯絡，所有犯罪各情，業經該犯等當庭供認不諱，併質證明確，現値嚴厲剿共之時，該犯等竟謀混入軍政各界，肆行反動，實屬罪大惡極，應卽依法判處死刑，以昭烱戒，除簽提該犯范少英，余業勤，張潔勛等三名，驗明正身，綁赴刑場，執行槍決外，合行宣佈罪狀，俾衆週知此佈，

鐵道砲隊改編九隊

九日徐州訊，鐵道砲隊奉令自五月一日改編九分隊，一隊擔任膠濟線檢巡，二隊任津浦北段，隊長姓名未悉，三隊孫生芝任平漢綫北段，四隊蔣輝任津浦南段，五隊王魯任滬甯路，六隊顧懋林任粵漢段，八隊蔣順四任隴海西段，九隊曹祺任平漢南段，

你愛你夫人麼？

你夫人是個賢內助，在親友中是無一個不佩服的，你知道你夫人爲什麼不孕咧，而又多病呀 你做丈夫的太不留心了！噫。你未必不愛你夫人麼？先生。你要體貼入微的罷你知道有當歸露麼？她能夠解除婦女們的痛苦，她眞算是婦女們救命聖藥，功能調經活血，却病種子，斷絕白帶，常服可能延年益壽，你要愛你夫人，就不可忘却大陸藥房弼氏當歸露，

美聯邦儲備銀行將利率減至厘半

八日柏林訊，美國聯邦儲蓄銀行，將貼現率減至一厘半，成爲向來未有低利率後，德金融界議論遙起，證劵交易所機關報，柏林商情評報，本日社論對於此舉，能否挽救目前危急局勢，頗爲疑問，但目爲美金融界背城倡一之舉且信柏林或倫敦，一時當不致步武後塵，

售賣公物公產

必須公開拍賣
以求價值公開
以免他人懷疑

重慶拍賣行印有公開拍賣章程承索卽奉

法殖民地博覽會開幕

說法國將來之希望在海外
應呈耀其實力以懾服土人

巴黎六日訊，法國殖民地博覽會本日在文生尼開幕，由杜美其總統行開幕典禮，經聲摩洛哥殖民地之廖德元帥演說，略稱法國將來之希望在海外，殖民事業必須爲建設的與有利的殖民國家應呈耀其實力，以服土人，使不爲亂，要待遇土人，應與以恩惠云，

國府公佈出口稅則全文

自二十年六月一日起施行

出口新稅則，本月七日國府業於明令公布。全文共分六大類，二百七十種。第一類動物動物產品及魚介產品類，共三十九種。第二類植物產品類，共一百零六種。第三類竹燃料籐木材及紙類，共四十四種。第五類金屬礦石及其製品類，共二十二種。第六類雜貨類。共三十五種，稅率最高爲百分之七，五，最低百分之五，仍照海關兩征收，免稅貨品共計二十二種。新稅則全文如次：

號列	貨名	單位	稅則百分數	關平銀
	第一類　動物動物產品及魚介產品類			
	動物,及動物產品（生皮熟皮皮貨及魚介海產品不在內）			
一	動物之生活者	從價	七，五	
二	豬鬃	從價	七，五	
三	蛋及蛋製品			
	（甲）乾蛋白乾蛋黃黃白不分之乾蛋	担		四，五〇
	（乙）冰溼蛋白冰溼蛋黃黃白不分之冰溼蛋（密製蛋品不在內）	担		一，五〇
	（丙）鮮蛋（鮮凍蛋在內）	從價	七，五	
	（丁）皮鹹蛋	千	五	〇，六六
四	禽毛	從價	七，五	
五	馬鬃	從價	七，五	
六	頭髮	從價	七，五	
七	蜂蜜（未淨蜂蜜在內）	担	五	〇，七六
八	腸	從價	五	
九	鮮凍肉（家禽野味在內）	從價	七，五	
一〇	製過肉			
	（甲）散裝整隻火腿	担	五	二，二〇
	（乙）其他	從價	七，五	
一十一	骨（虎骨在內）	從價	七，五	
一十二	牛皮膠	担	五	〇，七五
一十三	牛角	担	五	〇，五四
一十四	鹿角	担	五	二，三
一十五	老鹿茸	從價	七，五	
一十六	嫩鹿茸	從價	七，五	
一十七	麝香	從價	七，五	
一十八	介殼螺殼	担	五	〇，一四
一十九	水牛筋牛筋鹿筋	担	五	一，九〇
二〇	牲油	担	五	〇，八一
二十一	動物產蠟			
	（甲）白蠟（虫蠟）	担	五	三，六〇
	（乙）黃蠟（蜂蠟）	担	五	二，四〇
	未列名動物產品			
二十二	生皮熟皮皮貨	從價	七，五	
二十三	乾溼醃或未醃生牛皮（小牛皮在內）	担	七，五	二，二〇
二十四	粗硝熟牛皮（路鹽硝成之雜底皮在內）	担		〇，二三
二十五	巳硝或未硝皮貨未製成者			
	（甲）狗皮	從價	七，五	
	（乙）山羊皮（猾皮在內）	從價	七，五	
	（丙）旱獺皮	從價	七，五	
	（丁）貓皮	從價	七，五	
	（戊）綿羊皮（羔皮在內）	從價	七，五	
	（己）灰鼠皮	從價	七，五	
	（庚）黃狼皮	從價	七，五	
	（辛）其他	從價	七，五	
二十六	（巳）製成皮貨	從價	七，五	
二十七	（未）列生皮熟皮	從價	七，五	
	魚介海產品			
二十八	海參			
	（甲）黑海參	担	五	三，四〇
	（乙）白海參	担	五	一，二〇
二十九	鱈魚鯗魚	担	五	，九三
三〇	乾魚	担	五	，六一〇
三十一	魚膠	担	五	四，六〇
三十二	魚肚	担	五	四，六〇
三十三	鹹魚	担	五	〇，二四
三十四	魚皮鯊魚皮在內	担	五	一，二〇
三十五	紫菜	担	五	一，〇〇
三十六	蝦乾蝦米（碎蝦米不在內）	担	五	〇，八五
三十七	魚翅			
	（甲）黑魚翅	担	五	一，七〇
	（乙）肉翅（卽淨魚翅）	担	五	一，〇〇
	（丙）白魚翅	担	五	四，〇〇
三十八	碎蝦米	從價	七，五	
三十九	未列名魚介海產品	從價	七，五	
	第二類　植物產品類（竹燃料籐木材米紙及紡織原料不在內）			
號列	貨名	單位	稅則百分數	關平銀
四〇	大豆（黑豆青豆白豆黃豆菜豆不在內）	担	五	〇，〇九
四十一	蠶豆	担	五	〇，一五
四十二	綠豆	担	五	〇，一八
四十三	赤豆	担	五	〇，一八
四十四	豌豆及未列名豆	担	五	〇，一五
	雜糧及其製品			
四十五	糖麩	從價	七，五	
四十六	蕎麥	担	五	〇，一三
四十七	雜糧粉	担	五	〇，一三
	（甲）麵粉一機製（麥膏在內）	担	五	〇，二六
	（乙）列名雜糧粉	從價	七，五	
四十八	高粱	担	五	〇，一五
四十九	玉蜀黍	担	五	〇，一五
五〇	小麥	担	五	〇，二六
五十一	米穀	担	五	〇，三四
五十二	子餅（碎餅及粉在內）			

（未完）

…接洽爲荷特此聲明

天行健謹啓

…資由小中暫予經管俟成年受室時再行照領自謀生自經分析之後凡大源大爐大煊弟兄等在外親戚來往銀錢交涉各事等項事問經手概不與小中相涉特此登報聲明

人　怪胎　地點重慶…街門牌…號內　不愈太郎…

註冊商標

McK&R

生利老牌西藥

創始一千八百三十三年 總分支行已有六十六家
美國自設製藥廠十六所 名馳歐美成績九十九年

生利白松糖漿 是美國治咳獨一無二之靈藥出世九十九年專治一切傷風咳嗽不論新病宿疾肺癆咳嗆均能奏效□能標本兼顧潤肺化痰止咳殺菌增加肺部機能同時並進非他普通製品所可及也 定價 大瓶二元 小瓶一元

生利老牌阿司匹靈 專治傷風傷寒大燒大熱或作驚作寒或頭痛牙痛等症均靈效無比每小盒十二片定價四角

本埠 學院街口太和藥房 商業場華西大藥房 大樑子太平洋藥房 一牌坊中美大藥房 均有零售賜顧者請到該處庶不致誤此啓

紐約 漢口 美商生利洋行 重慶分行三牌坊十三號信□號總批發

華光樓街

同福春

自製膏丹丸散精潔 明片兼售
南北各地著名要藥 誠信無期 言不二價

洋參 野朮 牛黃 麝香 蒙桂 老蔻 沉香 硇砂

黑錫丹 真正烏犀角 紫雪丹 三蛇膽 將軍丹 痧一粒 六神丸 培基 梁 發冷丸

秘方培精固本丸 秘方誘經和血酒 秘方加味龜鹿丸 秘方牛黃清心丸 神效肚痛丸 安宮牛黃丸 當歸蘆薈丸 專寫大生膏 菩提萬應丸

名目繁多 不及備載 貴客賜顧 認明小記 招牌不誤

甲一〇九六

最近出版 新書

類別	書名	著者	定價
中外歷史	近百年本國史	沈味之	一冊七角五分
	近百年世界史	朱公振	一冊九角五分
	本國紀念日史	朱公振	一冊八角
名人傳記	現代名人傳	唐盧鋒	一冊八角五分
	中國名人傳	唐盧鋒	一冊八角五分
	世界名人傳	唐盧鋒	一冊八角五分
文學	現代文學類選	沈味之	一冊七角
	中國歷代文學類選	周候于	一冊九角
	世界歷代文學類選	陳旭輪	一冊八角
社會	世界新主義評論	朱公振	一冊四角
	現代民衆常識	唐盧鋒	一冊六角

寫真國術叢書

書名	編者	定價
寫真拳械教範	尚武進德會	一冊五角
寫真形意母拳	尚武進德會	一冊一元二角
寫真秘宗拳	尚武進德會	一冊一元二角
寫真昆吾劍	尚武進德會	一冊九角
寫真青萍劍	尚武進德會	一冊九角
寫真八卦奇門槍	尚武進德會	一冊五角
寫真鞭檢大戰	尚武進德會	一冊九角
寫真太師虎尾鞭	尚武進德會	一冊七角
寫真太師水磨鞭	尚武進德會	一冊七角
寫真少林棍法	尚武進德會	一冊一元二角

世界書局出版

世界書局 最近新書

近代教育學說 美國 Boyd H. Bode 著 馬復 李溶 合譯 精裝一冊 價洋二元

文化進化論 美國 Charles A. Ellwood 著 鍾兆麟 譯 精裝一冊 價洋二元

圖案法ABC……陳之佛著
測量學ABC……楊雋時著
西洋哲學史ABC……張東蓀著
工業經濟學ABC……王雨閣著
化學ABC……周敬章著

ABC叢書 每冊五角 精裝六角

希臘文學ABC……方璧著
市政組織ABC……楊哲明著
北歐神話ABC……方璧著
微積分學ABC……王士湄著
入青年求學指鑑……周[illegible] 一冊洋一元五角

每冊五角 精裝六角

學文詳評英文書

滑稽故事……[illegible]註 一冊四角
伊索寓言……[illegible]註 一冊三角
伊索寓言續集……鏡數人註 一冊[illegible]
亞搭士故事……[illegible]註 一冊[illegible]
大小克勞斯及其他……[illegible]註 一冊三角
捷克小說選……俞[illegible]註 一冊一元一角

瑪士緣[illegible]……[illegible]註 一冊四角
[illegible]及其他……[illegible] 一冊[illegible]
莎氏樂府本事選……林[illegible]註 一冊六角
英文尺牘ABC……[illegible]編 一冊[illegible]
英文動詞用法ABC……[illegible]編 一冊[illegible]
英文文法ABC……林[illegible]編 下[illegible]九角

攝影實習指導書……吳靜山編 一冊九角
翻譯實習指導書……方光源編 一冊[illegible]
書記指導全書……陳和靜編 二冊一元[illegible]
指紋學研究……王日叟編 一冊六角
淪落……曾導哀著 一冊五角

幼稚園故事讀本……朱公振編 二冊三角
社會的地理基礎……黃國璋編 一冊六角
新村建設……楊開道編 一冊六角
農民運動……楊開道編 一冊六角
黃梨洲生活……[illegible]編 一冊五角

(8)19.10.——20.2.

一〇九六

如意膏廣告

三

柔荑之手不因工作而損其美觀

婦女爲主持家務則烹飪也縫紉也洗濯也育兒也種植也書寫也均有不時躬親其事之必要更何能使其柔荑之手長若凝脂耶曰是不難只須於洗濯後或出外時常搽如意膏則粗燥之處立轉柔潤坼折之處立復本來良以此膏乃合舊式藥膏之長而加以改良增益而成爲療膚良方亦保膚聖品至其色香俱美尤其餘事也

浙江遂昌金印巷葉君絢青來書云『鄙人常患四肢乾枯皮膚破裂多方調治迄無效果後搽如意膏即見皮膚滋潤坼折告痊足見此膏真衛膚之聖寶也』

價目每匣七角六匣三元五角郵費不取 遠東總發行上海江西路四五一號韋廉士藥局 各藥房均有出售

一

攬鏡自照欣然色喜

深感如意膏之功

此係山東膠縣西關大街李晴君因其夫人久患面疹他藥失効而如意膏獨奏奇功舉他欣慰情形宜諸筆墨之一語也李君之言其詳如次

『今夏在青避暑內子面上忽生無數紅瘰雖遍試各藥并注血清終未見效頗覺不安嗣有友介紹搽用如意膏不數日覺爽然若失恢復其本來面目今內子攬鏡自照每欣然色喜深感如意膏之功也』

婦女愛美原屬天性今當今閫或令嬡苟患面疹或其他皮病請試如意膏當能使渠十分滿意也此膏爲療膚專藥男女老幼一例適用每匣七角六匣三元五角郵費不取 遠東總發行上海江西路四五一號韋廉士藥局 各藥房均有出售

四

凡有小孩之所在 均應購備如意膏

小孩好弄故不測之遭逢與皮病之傳染此爲尤甚焉所以不特家庭要備如意膏卽學校幼稚園等處亦均不可不備之也凡遇皮傷或皮病敷以此膏靈驗立輕奇效如神浙江塘棲仁泰典王君偉來書云『舍弟前在幼稚園因遊戲不愼由小自由車上跌下碰傷頭部皮破血流幸校中備有如意膏卽以搽敷經一星期居然全愈足爲此膏之功效無比也』如意膏爲最新科學療膚專藥林治割破湯傷跌損蟲咬以及各種皮膚疾病 價目每匣七角六匣三元五角郵費不取 遠東總發行上海江西路四五一號韋廉士藥局 各藥房均有出售

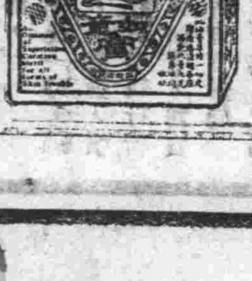

二

皮膚坼折老態頓增

皮膚如受冷而坼折則年齡雖少老態已呈苟遇此種情形或覺砂生疥癬則搽用如意膏可期立見輕鬆然叉奚待坼折而後用耶如意膏原係預防坼折之良藥只須於出外時略敷此膏於手面縱朔風如削而肌膚之嬌嫩不損分毫也安徽五河王復泰號郁君楨材來書云『去冬鄙人手面發生紅赤搔癢之小泡迭用中西各藥未有效驗乃試搽如意膏以敷之果能消毒退炎敷塗未幾膚白如常是誠濟世之良藥也曷勝感佩』如意膏係韋廉士藥局家用良藥之一清涼舒適消毒生肌凡一切皮病以及湯傷割破跌損蟲咬均奏神効 價目每盒七角六盒三元五角郵費不取 遠東總發行上海江西路四五一號韋廉士藥局 各藥房均有出售

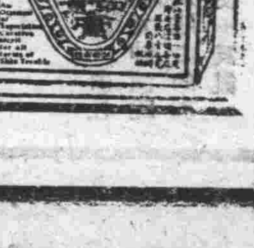

君欲圖大利　須先得利器

福特公共汽車爲生財之利器。底盤堅韌，機械健全，故可靠耐久。駛行穩速，乘坐舒適，故乘客必多。日計月累，而大利在其中矣。

新式福特運貨車之底盤，前輪軸爲鋼鎳合金所煆製，前彈簧爲廣軸半橢圓式。前輪車制加大，可使安全程度增高，後輪軸應用斜面螺旋齒輪。軸壳非常堅强，是底盤之堅韌有力既如此，而機械方面之設計，又復健全異常。例如四度傳力機，爲速度與動力立一廣大彈性範圍。即可發生四十匹馬力之動力，對動槓桿式之後彈簧，足以制止震撼　種種特色，不勝枚舉。前後輪間距離，普通爲一百三十一吋半。其爲一百五十七吋者亦有之。複式後輪，加費無多，即可代裝。同一大小之氣胎，通用於全車，此種新式福特運貨車底盤之上，裝配公共乘客車身，既迅速。亦安全。且經濟。如此而猶謂服務難滿人意，大利不可必得者。未之有也。

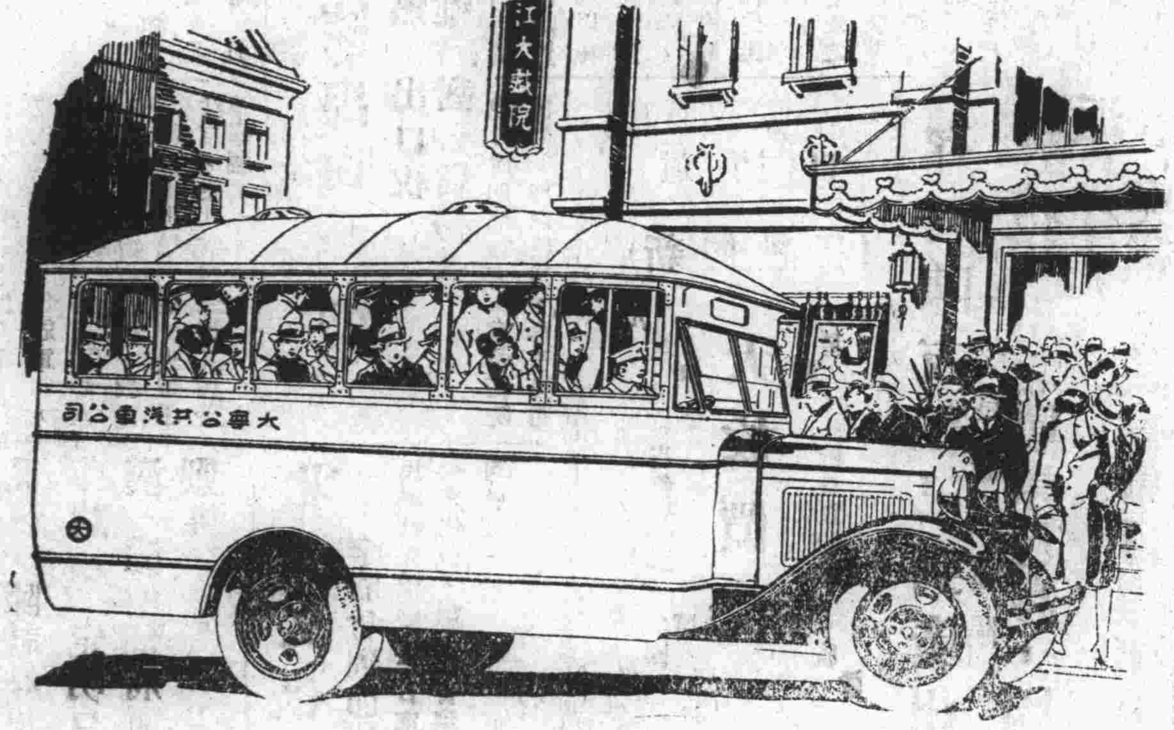

漢口經理處其來洋行

（地址）法界呂欽使街（電話）第一九一五號

福特種種出品有各地福特設備爲總樓

上海福特汽車公司啓

狗頭牌

絲絨線襪

品質既堅牢　式樣又高妙　無怪人人都道好

狗頭商標　謹防假冒

襪上印有鴻興狗頭牌全色藍色五字者方是真貨　襪花係用凹凸版印刷者方是真貨

上海鴻興織襪廠出品

[illegible]業場　精印五彩商標廣告[illegible]名片

……鈔票六萬一千四百八十六元　短期存放銀行……五十三萬八千元　照二十一軍總金庫發行……

百分之六十保證準備百分之四十此次檢查結果核與定章相符特此報告

（附記）準備金總額內有爲庫匯款存洋四萬九千四百五十九元子金存洋一萬九千一百二十五元五角一仙

二十一軍總金庫庫劵檢查委員會值月檢查委員曾禹欽

民國二十年五月十六日

重慶中和銀行特別啓事

啓者敝行營業以來於今十載素荷社會人士熱心贊助辦理無素前後所發無息存票屢經完全收回薄著信用事實具在人所共知本屆股東會開會爲整理行務起見議決將所發存票完全收回以便抑清進行計發行存票總額爲一百七十萬零一百五十五元比月以來陸續兌收截至本月八日止已收回壹百五十八萬四千元僅餘十壹萬六千一百五十五元未收殊意發現僞票雷號當加偵察適有持千元存票來兌者追究來歷係由王鴻賓託其代兌當經敝行孫經理親率員役將鴻賓擋獲一面報由公安局余局長帶同警隊臨場將鴻賓管押并在伊宅內搜出未發存票五萬餘元隨經呈請目共計九萬餘元是否爲實無從考核乃呈請　二十一軍軍部核准牌示飭由重慶市商會登記存票分爲甲驗乙驗兩種期在得其確數早日設法完結此係辦理上應有手續登記以來已歷一週持票登記者亦居多數誠恐有不肖疑慮未來登記者用特登報聲明原委務祈持票諸君於五月底以前持往登記以明確數而便辦理幸勿觀望遲疑自棄權利爲荷

今是子鬻字潤例

余嗜書，列爲常課，十餘年來，未嘗一日輟也，輟則不快，凡知我者，有求必應　而爲我知者　不求亦或書以奉贈，蓋以養性怡情　從未利得阿堵物也，或曰今吾子計值以鬻，將何說乎，曰亦猶昔耳，眞知我者，諒不吝區區之值，以潤吾筆，而爲我知者，隨興所至　依然書以奉贈，有何不可哉，爰訂潤例如次，

直幅　每對四尺一元，五尺一元四角，六尺一元八角，七尺二元四角；

聯幅　每幅四尺一元，五尺一元四角，六尺一元八角，七尺二元四角

壽屏匾額另議，代撰文聯另議，金絹蠟紙均書，單宣及劣紙不書；

收件處[illegible]慶商務日報收發處　先潤後書約期取件

王漢章皮包被竊啓事

逕啓者本月二十二日午后一鐘於下陝西街被扒手竊去皮包一個內貯零星字約票單待查惟退回鴻泰號圖記所出四底交條廢票二張付和記向同心取兌（一）計洋二百元號碼第一〇六號（一）計洋三百元號碼第一〇七號均係過期退票廢紙用登載報端聲明嗣日發現此票依法無效此致

律師姚嘉鳳　會計師李覺鳴　律師鍾秉權　合組事務所宣言

經濟爲維持人道之原　法律乃保障人權之具　無經濟則人道息　無法律則人權危　故經濟法律二者　實與人類社會之生存進展息息相關　卽個人之生活亦無時不在經濟法律範圍之內　此固夫人而知　無庸深述者也　惟是事業萬繁　人力有限　志趣既殊　分業以起　吾人以眇眇之身　而欲兼備百業之長　匪特勢有不能　卽力亦有所難逮，故吾人日常生活　雖不能外經濟法律而獨存　而亦無須具備各項特殊專識以應變〔以其有操此種專業者在也　專業云何　在法律則有律師　在經濟則有會計師　斯二者同爲國家法定人員　同以專門學識而爲民衆服務　又其保障私權維護法益促進社會健全向上之點亦均相同　則一者於外濟而馳之外　復本協力合作之精神　以冀勤於世　此京滬各埠律師會計師所以有聯合事務所之組織也　同人等有鑒於此　爰仿京滬各埠先例　共同組織事務所釐訂規程　服務社會　凡以法律題經濟問題未得正當解決而委託辦理者　本事務所均極端歡迎　竭誠扶助　在同人雖屬分道以揚鑣　在民衆畢竟一舉而兩得　或亦各界人士之所樂爲贊許者歟　謹此宣言　諸惟

鑒　民國二十年四月一日

事務所設商業場文中石印局內

男婦老幼　四時皆宜

人造自來血

人生在世，最宜調補．凡稍具保身觀念者，莫不多方覓取補品，以謀身體日臻鞏固，而爲發展事業之預備，諺曰一分精神一分財．豈可忽乎哉

人造自來血，功能培元固本，補血生精，功效甚速，不愧爲滋補聖品，其他如健脾胃、調營衞，壯肌肉，助發育，尤其餘事焉，

大瓶二元　小瓶一元二角

上海四馬路　重慶陝西街　五洲大藥房發行

四監委通電訛誤

係許崇智前秘書長手筆　楊永泰已發表辯駁文字

南京訊，集合全國代表討論國是之國民會議業已開幕，但一般人對於胡漢民氏近況，以及廣東問題，亦頗關心，茲就最近所得確訊，以告讀者，

○**蔣**主席以國民會議開幕須請胡出席會於四日親訪胡於雙龍巷私宅，蔣胡相晤，在樓上接談，歷時約一刻鐘許，蔣氏先詢胡近來病體如何旋述全體會通過請胡出席，特來敦促之意，胡當答以現在病未全愈，血壓猶高，祇宜在樓上坐臥，即下樓亦深覺勞頓，苟出外參加開會，病體勢必更難支持，蔣再三敦勸，胡終以病不可行，蔣遂勸胡靜養，並宜加意珍攝，然後辭去，

○**廣**東問題，自蔣氏將古應芬等通電發表以後，一重密幕，因而揭穿據最近觀察，情勢確已和緩，因陳濟棠所抱目的，實與其他諸人不同，彼最注意者，厥爲廣東之地盤，且古林鄧蕭四人所發通電發出時，林森在歐州，鄧澤如尚在香港，蕭佛成則在澳門，留粵者僅古應芬一人而已，大致林鄧蕭三人因胡氏問題，贊同電京詢問，而實際此洋洋數千言之電文，并未寓目，聞該電起草者係許崇智從前之秘書長某，數年來從未涉足京滬，情形異常隔膜，故原電列舉數事，遂致訛誤鬧成笑柄，

○**吳**鐵城自蔣氏訪胡勸駕以後，當即電粵報告胡氏近狀及蔣胡晤談情形　粵方以此間對胡待遇不壞，已較安慰，外間所傳將另組政府之說，可謂絕對係揣測之詞，同時更有人主張將廣東完全交與陳濟棠，陳銘樞則內調，而予以相當位置，至於黨內的糾紛則由黨處置，故就目下形勢觀察粵事事實不致擴大也

○南京九日訊**楊**永泰對古應芬鄧澤如等通電發表辯駁文字，大意（一）古等對彼多徵詞，謂假借文字，反對黨及總理，現黨史委員會搜集二十年來報紙甚多，請委專員檢查，以明是非（二）古電謂民七護法，楊勾桂系，竊取政權，排斥總理以去，但因數度服官異系勢力支配之下，致蒙今日之責難，（三）古電謂民十奉北庭命赴雷州，就安撫使，抗拒義師，爲桂張目，此可檢查民十北京政府公報，有無命令，且本人出生至今，未蹈赤坎雷州之寸土，特自暴事實，請黨部指定專員，施以總檢查，則是否捏詞，不難水落石出云云，

滬商會電請 國府覆核出口稅則

應減免熟貨出口稅　以期維持對外貿易

上海商會以出口新稅則，業經定期公布，但事關國際貿易，特電呈國府請求加以覆核，俾免阻礙出口貿易，原電云，南京國民政府鈞鑒，突據報載修改海關出口稅則，業由立法院將財政部提出原案修正通過，送呈鈞府，定期公布，其中規定免稅之品，凡十有一，屬會僅據報載電文，悉其大略，詳加研究，認爲此項修改稅則，關係國際貿易，影響至鉅，尚有一得之愚，不得不貢諸鈞府，以備採擇者，查此次修改稅則，其主要原因，自爲咸豐戊午舊稅則，訂定已數十年，其中從量稅一項，物價變遷，相差甚鉅，所謂值百抽五，早已名不符實，兼以五十里內常關裁撤，亦須抵補，是以就出口稅酌予修訂，藉資挹注，按諸商業政策，則熟貨出口，應予免稅，或減收極低稅項，而我國必需保持之原料，則出口稅不妨酌增，屬會於工商會議時，曾有提案，貢其大略，茲查我國熟貨中，如向來行銷朝鮮之夏布，行銷美國之機製蛋黃，近年以來，格於彼國進口重稅，營業衰敝，已達極點，又如行銷香港之手織土布，行銷法屬及美國之爆竹，均爲手工製成副業，均應免徵關稅，或減低出口關稅，如現訂東省大豆出口稅之比例，以期維持對外銷路，伏乞鈞府將立法院通過稅則，加以覆核，如果上列各種貨品，其稅率比現行稅則增加者，務祈交院覆議，加以核減，再予公布，俾免阻出口貿易，實爲公便，上海市商會叩陽，

甯夏代表呼籲

向新聞界報告災況

民國社南京二十四日電，甯夏代表馬三級，任冠軍等，今午宴新聞界，到三十餘人，馬等報告甯省黨政，教育，社會，災況，望中央特予注意，使甘甯清三省人民得享幸福，

道門口　新麗綢莊

從國曆五月廿五號起　九五扣　大放價　三星期

（花色齊備）（數百餘種）

陳誠部將開湘

劉峙張鈁回豫

民國社南京二十四日電，劉峙張鈁在京任務已畢，今午後渡江乘車返豫，

又電　陳誠今晨謁蔣請示，定明日返漢，聞所部將調湘剿匪，

北平文化會

李石曾到即成立

民國社北平二十三日電，北平文化會，俟李石曾到平即可成立，○○○○

孫科陳友仁已到廣州

▲張學良緩返瀋陽

本報上海特派員廿五日專電　川北戰事已息，國府派員往查，

同日又電　吳稚暉談粵事日趨和平，

同日又電　孫科陳友仁迴（二十四日）抵港，隨即專車至廣州，

同日又電　張學良重視北方大局，緩返瀋陽，

本省新聞

邊軍將正式就國軍師長

劉漢雄張熙民敖集生各部改編爲十六十七十八三旅

本社順慶五月二十二日特約快訊，四川邊防軍李其相總司令，去年曾被中央委任爲國軍新編第六師師長，但迄今年餘，尚未改變番號，頃聞見川軍編遣在即，國軍番號，有急於揭出之必要，乃下令將所部劉漢雄之第一混成旅，改編爲國軍第六師十六旅，張朝隆之第二混成旅，改編爲六師十七旅，敖集生之第三混成旅，改編爲六師十八旅，已於二十一日着手置備旗幟番號，大約於三四日內，即可完全竣事，正式宣佈就職云云，

邊軍部隊駐地調查

○本社順慶五月二十三日特訊，邊軍自由遂蓬退駐南充以後，兵多地窄，處境維艱，兼因順慶城中，缺少軍米，遂將所部，分駐於西南兩路之各鄉場鎮，計步一旅兩團，現駐龍門場，步二旅李青廷部，駐木老場，步六旅何瞻如部，駐五□場，第一混成旅劉漢雄部，住太平場，獨立旅葉紹堯部，住五□場，第二混成旅張朝隆部，駐飛龍場，第三混成旅敖集生部，駐金鳳場、第一路游擊司令何致遠部，駐仁和場，第二路游擊司令姚鶴鳴部，駐大樹埡，獨立團，駐西充城內，手槍營，機關槍營，炮兵營，補充團，工兵營，運輸大隊，護衛大隊，均駐城中，警衛旅第一團駐城中，第二團駐溪頭壩總司令部，第三師師部，劉漢雄旅部，在南充城內，其餘各旅團營部，均分設於各該部隊所在之鄉場，

邊省兩軍相距三里

○又訊，二十四軍大部隊，自日前退回遂甯以後，現刻陳鴻文部之王元虎陳新民兩旅，駐蓬溪城內，前鋒部隊駐南充八角舖，距五龍場邊軍駐地約十里之譜，葉冠英團駐寒坡嶺，江防軍之刁文俊旅駐仁里場，陳書農部游廣居孫賢頌兩旅之各一團，駐南充岳池武勝三縣接壤之黃坭場，二十四軍林雲根李玉書兩旅之各一團，駐鹽井河，雙方警戒，只距三里，但尚無激烈戰爭，惟對於行人，雙方均不准通過以防不測云，

田楊羅等部隊現況

○又訊，二十九軍田頌堯部之曾憲棟旅部部隊三團，駐於蓬溪城內，與陳新民王元虎合駐，但行財政人員，概係二十九軍委任，二十四軍并未干預，又二十九軍之特務旅田澤孚部，駐南部及其附近一帶，羅伯常部，駐射洪鹽亭兩縣，

又訊，二十軍第一混成旅錫漢城部三團，刻間住於南充南路李渡場青居場等處，第四混成旅陽煥章部隊三團，住於順慶對河一帶，一四兩混成旅旅部，則設於城內正府街，至第二混成旅李君實部，刻間尚住於營山縣云，

又訊，二十三師獨立第一旅之王蜀錚團，有兩營部隊，住於城內，有一營部隊，住於對河東嶽廟，馬樂南團部隊三營，刻間正分佈於東觀場，羅家場，長樂場，各處清鄉，又教導團全團，及手槍營，護衛營各部，則在師部及旅部守衛，與巡查街市，及駐守各城門云，

又訊，二十八軍第五混成旅，謝德堪部之牛植先團，刻間奉命屯駐於南充北路邊界之李家場，盧溪舖一帶，從事於清鄉剿匪，保衛閭閻云，

順城浮橋被水冲斷

○順慶二十三日訊，此間城外上渡口，原搭有軍用浮橋一座，用木船一百五十餘隻，連接排列，貫以巨索，上舖木板，橫跨嘉陵江兩岸，人馬車轎，履行其上，平穩異常，溯該浮橋起源，乃去歲冬月李培基事變時所搭，迄今已有半年，仍沿其舊，并未折卸，以故順慶近月以來之軍事，部隊來去，均稱便利，不意於昨（二十二）三更時候，嘉陵江水突然泛漲，守橋士兵，都在夢中，忽一聲奔裂，巨索中斷，船支木板，逼浮河中，江流水急，冲向下游，守橋士兵，救護不及，遂飛報總部，李氏除跟即派人沿江撈救外，并佈告週知云，現因河水泛漲，將順城河街所搭浮橋木料及船支冲沒下游，除由南充縣府，轉飭沿河團保，撈獲送縣外，仰沿河駐軍，不得撈獲隱藏變賣，如敢故違，定予查究，從嚴懲辦不貸，切切此令，

鄧和否認就副師職

○（新生命通信社消息）本社成都二十日特訊，退處蓬（溪）遂（寧）射（洪）間之李家鈺部饒繼韜鄧和兩旅，傳于前日通電宣布就二十八軍教導師正副師職，茲據記者多方探詢，始知李部鄧和在蓉已住十餘日，昨日特往探詢，并叩鄧以就職情形，據云，此次所傳饒旅易幟，鄧事前并未預聞，至就職通電所列之名，恐係竊取，「我鄧自稱）有我之人格，何能遽然易幟而降官，以破壞鴻防軍之團體」，鄧隨語間，即由懷中取出致饒旅之銑（十六）日電，請其代爲披露，茲將原電誌次，用明眞相，『國急、蓬溪文井場饒旅長輸韜兄鑒，頃接元電，不勝駭詫，吾兄率隊易幟，是否於他方預有成約，乞人助款，至難勸議，弟以部隊正宜團結，以爲維護團體之用，未便分張與人以隙也，士各有志，未能強同，諸希諒察，示覆，弟鄧和叩（十六日）印，』

順慶民衆呼籲和平

○青年社消息，南充人民，久歷兵燹，痛苦日深，各機關法團特於日前通電各方呼籲，茲探得其原電如次，（銜略）均鑒，川局棼亂，廿載於茲，財匱民窮，至於此極，中央顧念西陲，責令善後督辦，全權編遣，明令改組省府，主持川政，伏讀新省府陷日通電，無不額手稱慶，以爲川局統一指日可期，解我倒懸，昭蘇有望，乃不圖於此預行新命，編遣實施之際，我南充百萬民衆，偏困於水火之中，愈益深熱，而眞或一拯也，溯吾邑自去年十一月羅師內變，掀翻大波，一時風起雲湧，淪爲戰場，歷冬及春，毫無寧日，嗣鄰省軍壓迫，李師退處吾縣，相持至今，又已兩月，夫以華簡安樂蓬滄遂七屬防地，供億猶虞不給之，又加羅師全部，楊軍二旅，同駐此間，合計人數三萬有餘，其耗費之鉅，可想而知，吾邑自丙寅兵燹，元氣未復，加以頻年荒旱，十室十空，補創剜肉，自贍已難，乃忽增兵數萬，坐食數月，其未至羅雀掘鼠者幾希，縱謂充人誼屬地主，毀家紓難，責難旁卸，顧以蚊力負山其何能濟，瞻顧前途，不寒而慄，計自去冬迄今籌洋三十餘萬元，籌米數千石，固已傾箱倒篋，罄其所有，其無形損失，更不可以億計，較諸丙寅兵災尤有過之，只冀李師回防，聽候編遣，俾川戰早日敉平，充人亦可藉紓喘息，詎料情勢益趨緊張，人心驚惶莫保朝夕，于茲絲繭登場，而商輟於途，栽插在即而農輟於野，往日所存儲之谷食雜糧，既已告罄無餘，將來之禾菽黍稷，又不得及時樹藝，市井蕭條，丁壯流離，哀我充人，生機垂盡，夫李羅各師，均屬川省軍隊，同受中央委任，所需餉項交由全省負担，而負編遣責者，自當設法安插，主持川政者，亦應亟予籌劃，何竟迫其窮蹙一隅，坐使軍民交困，前電呼籲，充耳無聞，人神鉅痛深，實難再安緘默，即所謂實施編遣，茲事體大，宜有具體規劃，未便枝節以圖，然當戰端初開之際劉督辦有武裝調停之電，劉主席有制止各軍前進之文，既調停制止之無效，當弭兵定亂之術窮，若僅文電空佈，威信無徵，徒作壁上之觀，竟不一爲之所，在此窮蹙之軍，挺而走險，急何能擇，哀我吾辜之百萬充人，此後將無噍類矣，我充人亦含齒戴髮之倫，諒不外於四萬萬人之數，自應託黨國之蔭庇，受政府之保護，以遂其生，今竟迫於託命失所，立錐無地，揆諸情理，豈得謂平，人情困極呼天，痛極則呼父母，切懇我袞袞諸公，哀此烝黎，顧全人省，嚴令遂潼方面諸軍，及李師各回原防，聽候編遣，并飭各部整肅軍紀，用安民心，在未實施編遣以前，所需餉款，指定統籌機關，暫行負責籌備，不得就地自由需索，俾延我充人一線之殘喘，當令世世子孫，家戶而戶祝之，臨電沉痛，無淚可揮，不勝迫切待命之至，中國國民黨四川南充縣黨務指導委員會，南充縣商會，農會，工會，教育會，各機關，暨全體民衆同叩，號（二十）印，

劉主席過瀘時誌盛

本報瀘縣特約通信員五月二十二日申刻快函專訊，本日（二十二日）午前八鐘三旅部，即派多數武裝荷彈士兵，在各街口瞭望，維持交通，秩序，各街商號本晨六鐘即高懸黨國旗，十一鐘時楊旅長（倘）接衣錦鄉電話，謂軍長已抵鵝集場，楊旅長（倘）當即偕同汪團長（傑）侯團長（旅）皆武裝騎馬，至小市河干歡迎，全旅士兵皆荷槍實彈排列於小市管轄一帶，各男女學校，皆休課一日，全體參加，男生一律白灰色制服，女生則白衣青裙，手中各執歡迎小旗一面，工會商會農會，及各機關，民衆團體，人數在二千以上，皆在小河街大河街及小市一帶崗候，總商會並在門口高紮柏枝牌坊一座，上懸（黨國干城）四金字，是日太陽雖如烈火式樣，展開羽翼照着，一般學生，軍士，及各機關法團歡迎人員，雖汗流夾背，尚武精神，確未稍退一點，是時紙旗，黨旗，及各界名義旗幟，五光十色，空中飄揚，煞是美觀，小市一帶，人山人海，擁擠不堪，眞瀘縣歷來未見之熱鬧，當夕陽西下時，劉（自乾）軍長始到瀘，方至小市，奏樂聲，歡迎聲，拍掌聲，震動耳鼓，最能使人悅目者，則各歡迎民衆，雖佔八九點鐘確實苦無疲倦狀態，攝影後，劉氏對於歡迎各界，態度甚爲和靄，喜笑自若，表示誠懇致謝，行轅行蹤，劉氏抵瀘，一一答謝禮後，即在總商會內稍憩十分鐘後，即移住三旅旅部內，聞劉明日即（二十三日）和搭輪赴渝云，（蜀鵑甲）

寧屬八縣反對劃歸西康管轄

（大江通訊社特訊），前有人向中央建議，將川省寧遠所屬西昌，越嶲數縣劃歸西康省管轄，寧遠人民以此種舉實殊與民意相違，最近特推舉代表胡坤，康敷鎔等電呈中央，否認此項提議，以免引起無窮糾紛，茲覓得原電如次，南京國民政府，中央政治會議，行政院，內政部鈞鑒，前聞有人建議，將寧遠所屬西昌越嶲，冕寧，鹽源，鹽邊，會理，昭覺，寧南等縣，劃歸西康管轄，違反吾寧民意，萬萬不能承認，現值厘定縮小省區之案，分劃區域，關係特別重大，望政府特別愼重考慮以免引起無窮之糾紛，甯屬各縣或仍專屬成都，或改置爲建昌省，均屬可行，總之，不能劃歸西康，除將詳晰理由，另行呈核外特先電呈，統希鑒察，四川甯屬代表胡坤，康敷鎔，張爲炯，朱光耀，周鵬嵩，楊端宇，張茁，康乃謨，周瑯鏡等叩刪，

四川銅幣竟達數十種

財部謂幣制紊亂至極

重慶工商社南京快訊，我國逐漸採行金本位制，財部嚴密考慮結果，決依照原案實行，刻已着手實行前之一切準備，第一步即爲統一全國幣制問題，據財界方面調查所得，中國現在錢幣，省各有別，約可分爲三種，（一）行使區域，通行雙銅元（當二十）之省區，爲湘鄂魯豫晉冀遼吉黑九省（二）通行單銅元（即當十）之省區，爲贛浙閩粵桂等省，（三）通行毫洋省區，爲江浙粵桂等省，其他雖能通行，但多貶價行使他如四川一省，銅幣達數十種，價值自一枚起，至當十百或一千不等，而其值量，僅等於二三十文，製造此種劣幣之策源地，則皆屬各軍司令部，最可異者，各師旅均自備小規模之造幣機關，任意製成銅模鼓鑄，其價值，悉以需款之多少爲定，故四川全省幣制，多至數十種，而結果不能通行於製造者防區十里以外，如不能從政治着手，則統一誠非易事，又如最近之晉鈔，及各種不能兌現之紙幣，均足爲統一幣制之障礙，財政當局，對此事亦知非一時所能普遍辦到，故決用推行方法，逐漸掃除不合法之紙幣制，每統一一處，即試行金本位制一處，嘗不劃分試行確額之區域云，（我之乙）

景 新

只怕不識貨　不怕貨比貨　下細…比…

瑩慶下

住址米花街

順天　大　預

諸君如有心中之思想……

談相能識三代……

廉記匯票被刧啓事

啓者小記於五月五日由敘府交郵寄渝匯票合票各一張計和源立票合字第六號廉記抬頭洋壹千元五半期向張少卿取兌匯票一張又廉……

重　安長

製造各種金銀首飾　式樣備求新

陝南匪患已告肅清

△王之中奉命率隊回川
△勦匪司令部現已撤銷

廿九軍，前因陝南人民之請求，曾派王路司令之中爲川陝邊區勦匪司令，率隊前往勦匪，近以匪類肅清，勦匪工作已告竣事，特率隊回川，王路司令，復遵軍部命令，將川陝防務另飭廣元通江南江巴中所駐部隊，妥爲佈署外，將川已於日前，將勦匪司令部撤銷，並於日昨，將關防截角呈繳軍部備查云，

成都市商會選常務委員

王劍鳴當選爲主席

省訊，五月二十日午前十鐘，市商會籌備會，互選市商會執行委員，召集各同業公會主席，列席六十餘人，并請黨政雙方委員指導監選，屆時由主席報告開會，行禮如儀後，說明開會意義，隨決定散票員王子泉，張颺光，唱票員朱浩如，周靜波，隨卽又由將主席說明選舉用單記名選舉法，由此次當選之執監十五人，互選常務五人，主席一人，又經主席報告十五人中，王劍鳴因病請假，只十四票互選，但請假未列席者，仍有被選權云，隨卽投票，由十四人互選，結果李獻廷　張濟舟，王劍鳴，吳幹臣，葉伯丞五人，當選爲常務委員，又由十五人復選結果，王劍鳴得八票，當選爲市商會主席，選畢散會，

蓉德聚永有恢復營業希望

△各債權人函請該號經理出而恢復

成都此間南新街西蓉德聚永銀號，兼正頭號，雜貨由該行經理周峨仙經營三十餘年，爲銀行界最老而有信仰之商號，不意去臘年關，該號受隆泰倒閉影響，因週轉不靈，亦相繼倒閉，昨經該號各債權人，以該號經理周峨仙，過去對人信仰極佳，倒號情有可原，查該經理已名下虧空，亦不過三千餘金，因當時銀根奇緊，借貸不靈，遂至藏匿，況該號應收之數甚鉅，又有彼之好友某再以二百金相借，令其恢復舊業，因此各債權人以爲與其倒閉攤分數，不若一致扶助該號復業，遂卽蓋章贊助，俾該經理出而恢復，聞不久該號亦有恢復之望，債務卽有着落云

四川產四兩六錢重的金鋼鑽

▲已帶到天津去了
▲專門家正在鑑定

魯籍某君，游宦川中有年，去歲返魯，攜回金鋼鑽石一塊，體重四兩六錢，聞此石係於深山煤礦中發現，某君久居川省，地方情形甚熟，交游頗廣，乃展轉設法，出資購得，（按礦學鑽石，爲煤礦原質內之極精結晶，性特堅而光則特亮，俗稱堅可破磁器玻璃，光可現五彩（色）此石業經青島特別大學工科學士高彤廷君，及中外礦學專家之證明，確認爲鑽石，但質不甚純，刻已攜帶來津，以供識者之鑑定，中國向不產鑽石，故此石之發見，甚爲稀奇，據高彤廷之鑑定書云，

茲將本石鑑定爲金鋼鑽石理由　撮要如下，希公鑑並請指導，金鋼鑽石，其天產形爲多角多軸，長圓或偏圓等之固體，其天然光高者十度以上，次者五度強，角多六十餘度，或直角等，（因多不及詳錄）然最次者亦在十軸以上，硬度則因其質之好壞而定堅力之大小，然最次者當在百倍左右，因關於重力，故不能確定，再其光能收外界之彩色十強，此不過揭鑛學之大義，藉證明其爲金鋼鑽石，至若耀射視者之目，則爲他種實石所無，比重則爲百分之九分其成分之優劣，則非藉科學儀器不爲功，至關於普通說法，鑽磁器劃玻璃，內含五色光彩等等，此石固具備　亦可斷其爲金鋼鑽石可也，總之鄙說惡證目認無訛，故敢請力家賞鑒指導云云，

成大校函促張表方返校

校務會議決定大意約分三點

成都民福社消息，此間成都大學，昨開校務會議，決函該校校長張表方，促其早日來蓉，探聞其函內容，大意約分三點，一，本年下期籌辦高中，須待張來蓉，始能着手，二，本期第二屆學生畢業，已訂期六月八日，舉行畢業禮，應否擴大舉辦畢業會，亦須待張來蓉解決，三，該校經費，本期更感困難，極盼來蓉設法救濟云，

省府調解成都電台糾紛

擬定解決辦法九項合訂公約七條
雙方遵守靜待交部明令解決辦法

成都劉光通信社消息，此間交通部成都電台與電局之糾紛，已誌連日本報，現經省府派員調處，已有正當解決記者頃訪省府委員李徵植君待其負責之談話，亟爲披露如左，（以下均爲李委員談話）

○（調處經過）○此次局台糾紛，省府派鄙人調處，外間誤以爲接管電台，此應首先聲明者也，自十四日奉主席諭令調處電台糾紛，卽會同胡局長到局，召集全體職員，宣示省府意旨，先行恢復原狀所有糾紛，應各呈訴交部解決，局方堅持仿渝萬例，營業合組，方得經濟合作之保障，台方以中國各省電台營業處　均自獨立，成台營業處，原有部令分立，既未經電局交還，卽原狀未能恢復，亦不肯到台工作，十五日局方代表復挽同二十四軍姚台長，再爲轉圜，而意見終難接近，其爭執焦點仍爲營業處，局方之意，以爲台係局向交部請求而設立，且有渝萬例可援，台方則以爲營業分立，係照部章，未奉命令，擅行改變，台員安能負此破壞交通統系之重責，十六日省府乃折衷雙方意見，定爲解決局台糾紛暫時辦法九項，

○（九項辦法）○（一）電台營業處仍設春熙西路，（二）電台應聘請電局推定之人員二名，充當電台營業處收發員，（三）電局電台合組電台經費審查委員會，於每月月終由電台工程師負責，將電台收支實況，交會審核之，如經審查會認爲不正當之開支，電台工程師應負其責，（四）電台經費審查委員會，由省府派員一人，電台工程師一人，電局局長一人，電局局員代表一人，電台台員代表一人合組之，此項委員會之責任，有監督電台經費收支之是否合法，電台其他行政不能干預，（五）電台營業收入，除經常費及必需之臨時費外，所有餘款在交部未有明令規定以前，盡數撥濟電局，（六）電台現有台員，在交部未有解決台局糾紛之前，不得更調，（七）所有電台揚工程師從前經手款項迅將收支狀況，報告局台合組之電台經費審查委員會審核之，（八）此項辦法決定，局台各別，照舊工作，不得互相妨礙，（九）此項辦法，俟交部明令解決之日爲止，卽爲無效，

○（七條公約）○以上九項，向局台宣布後，雙方咸願遵照，并夥訂公約七款，特錄如此，（一）雙方遵守解決電局電台糾紛暫時辦法，靜候交通部明令解決，（二）自服從省府暫行處理之後，所有無線電台機器公物，概不得稍有移動倘有變遷請由李委員負責，（三）雙方和平處理之後，任何方面，均不得稍有攻訐，應請由本委員負責保障，（四）電台電局雙方人員之安全，應請由李委員負責保障，（五）在未得交部明令解決以前電台不得藉口擴充，另購機器，（六）有無線電倘有阻礙情形，各種電報，應雙方互相負責代轉，不得擱延，（七）無綫電台，不得收省內不通無線電各處之電報，右件雙方遵守，由省府委員李徵植保證實行，五月十七日共立，於是局台糾紛，至此始告一段落，電台亦卽於十七午後恢復原狀，照常工作矣，

各縣專訊

銅梁

中和劵訂期登記
共產黨力謀自新

本報銅梁二十四日特約通訊，通令行使之中和銀劵，近因重慶方面，發生僞票，業已停止兌現，着手登記，一俟登記完畢，仍可繼續兌用，本縣縣政府，查前項銀劵爲數不少，若由存劵之家，自行持往登記，則道途遙遙，往返殊感困難，昨特召集各機關開會議決，主張由縣商會代爲登記，俾得盡數歸納然後彙送赴渝，再請登記，縣商會奉令後，刻已出具牌告，通知各界人士，訂期本月十八日起，開始登記，每日自午前九鐘起，午後三鐘止，各將所存銀劵，攜持到會，按時登記，規定期間十日，截至五月二十八日實行停止，不再延長云，

又訊，此間被捕共黨，鹽亭人王光烈，及縣屬土橋鄉人雷鳴彝等，於去年春間，執教市立小校，因發行反動刊物，宣傳赤化，淆亂觀聽，被公安局捕獲送案，由縣府徵集證據，提案研訊，取得確供，呈奉第三師師長陳書農，令飭一併繫獄，按照反革命治罪法，判處有期徒刑七年，以示懲儆，現兩人置身禁中，時已期年，失却身體自由，飽嘗鐵窗風味，業已痛懲前非，發生懺悔，前曾迭請開釋，均以刑期尚遠，未能照准批回，近值沈縣長蒞任，伊等復於日昨聯名具呈，申述疇昔誤入歧途，今願力圖自新，懇予從寬宥釋，以示矜恤，旋奉批示，飭由伊等切實表現本身反共工作後，再予核釋等語，刻王雷二人，謹承意旨，擬於日內，卽就禁中，組織反共刊物，續陳共黨種種黑幕，按期披露，努力工作，藉以擴大反共宣傳，以補罪愆而邀赦免云云，（嘯甲）

宜賓

舉行市民聯歡會
槍決刼金團慣匪

本報宜賓二十一日特約通訊，宜傳已久之市民聯歡大會，於前十六日假座大舞臺開演，表演員概係外賓，雖售門票每張八枚銅元，但將其款購米，以惠濟貧民，故觀衆一時滿堂，坐爲之滿，後到者幾無隙地可容，所表演各游藝節目，川劇爲彩樓配，情探，三打王英等，京劇爲花兆碰碑，打棍出箱，新劇爲刀痕，春閨夢裏人，魔術爲鄧文吉之手巾裹蛋，酒瓶走路，鄭紹云之國旗變麵包，其他跳舞音樂，國技，口技，笑劇歌唱，皆大有可觀，聞兩日亦費用壹百餘元，概係會辦賀伯韋君一人負擔募集，并未勸勸業會款一文，此不獨使人民得飽眼福，而貧苦飢民，亦沾惠無暨矣

又訊，此間外南東獄廟巷住居山貨商民劉子英之妻戴氏，日前赴戚家吃喜酒，回時已屆黃昏，電燈將燃，竟被匪徒乘間，估將腕上金圈，脫去一隻逃匿，事後呈報城防部，經諜查在中喜場，（帳江上游距城三十里）將匪彭棻武擒獲，刑訊招供，贓物實在東街洪順金鋪，得大洋六十六元，現已用去過半等陪不諱，聞除贓追出之餘贓，着失主具領外，特按照刑律懲治盜匪法，將該匪彭云武監提驗明正身，綁赴刑場，處以槍決，用昭炯戒云，（裕乙）

鄰水

共黨自首展限
僞造公文處死

本報鄰水五月二十三日特約通信，此間清共委員會，原予共黨以自新之路，限自布告之日起，兩週內來會自首者免究，現在限期屆滿，而來會自首者固多，或因距城過遠未得通知，或因恐係套哄，畏懼未來自首者，亦復不少，該會於原定限期外，特再展限十日，自五月二十三日起至六月二日止，如有嫌疑及誤入者，趕速來會自首，否則卽屬有意搗亂社會，嚴懲不貸云，

又訊，縣屬表市場鄉民蔡錫卿，家道小康，於昨忽來一人，自稱名張漢鈞者，曾充某部軍官，謂錫卿於去年曾保薦某入手槍營當兵，今在合川拐去手槍二枝，子彈若干來滿逃，今奉命令前來查封錫卿產業，飭令賠償等語，繼又拿出公文一件，封條數張，錫卿以素未保人當兵，當卽愬團保處理，該鄉團保到場查閱公文封條，全屬僞造，又無私章，隨卽報請該縣駐防川鄂邊防軍第二混成旅廖團長捕獲審訊，張漢鈞供稱，印係用豆乾刊刻，公文亦係僞造，並未在某部充軍官，意欲來此擡詐等語，審訊後，又經廖團長解送川鄂邊防司令部嚴訊，判決該張漢鈞僞造公文印信冒充軍官，擡詐屬實，於昨二十二，處以死刑云，（獅山乙）

太鎮

民衆團體改組
指委指導工作

本報資中二十一日特約通訊，此間各民衆團體，迭經縣指委會，令飭依法改組，因以前各團體多未澈底，并有尚未依法成立者，現在指委會正在調查，並派員指導改組中，據調查所得，農會約三千餘人，鄉農會二十餘個，工會約二千餘人，團體十餘個，商會千餘人，教育會數百八，男女中級學校七個，成學學生自治會者二個，有未改組者，有改組未竣者，各團體情形、諸多類似，指委會訓練部以當此訓政時期，團體組織，刻不容緩，各團體均須依法指導改組，或澈底從新組織，以致近來工作甚形忙碌，并通告各自由職業團體、均須遵照頒布法令組織，正式產生，毋貽前轍，致違功令，（禮丙）

灌縣

捕獲四匪
不日正法

本報灌縣五月十九日特約通訊，縣境河西一帶，前月農民自衛軍，紅燈教匪，各股士匪，相繼崛起後，當局除令軍團，迭往痛剿外，復派密探多人，扮作遠方匪類，奔投該處各匪棚，願爲效力，於是暗識匪首多名，軍團往剿，因之亦得先後擒殺劉耗子，金兀朮，藍少坡，雷醮淵四匪首，自是其他各股匪，互生猜忌，多自解體，匪首劉根根，劉冬瓜，楊兆雲，戴某，竟各遣散匪徒，入省城優遊，殊經暗識彼匪等之密探偵悉，日前在省拿獲，昨壓汽車押載劉根根四匪回灌，夜間審訊時，毫未用刑，劉根根等四匪，則各供認搶殺案件多起，聞不日卽當正法云，（介開丙）

更正

本報五月二十四日『成都專訊』欄內，載蒲伯英先生代表某方赴省新聞一則，全非事實，查此項消息係成都來稿傳聞之誤，爰以是日本報担任省內消息編輯，因事缺席，暫託友人代編，未悉蒲先生現尚在渝，致一誤再誤，殊覺歉然，特此更正，免滋誤會，

短訊錄要

本埠新聞

▲廿一軍部財政處昨派該處杜主任則仙會審王鴻濱案，

△廿一軍部定本日(廿六)發放該部各處課會官佐士兵四月份薪餉，

△廿一軍部委曾友顏爲川東稅捐綦南支局局長，聞曾君日內卽將前往接收護商，另行改組支局，

△在宜賓發起創辦宜賓第一次勸業會之賀伯辛雷東垣二君，隨二十四軍護商總處劉文彩(星廷)處長，搭蜀通輪船　於昨(二十三)抵渝　聞住裕通銀行，

▲貴州省政府駐渝辦事處處長黎師韓，昨日午后三鐘，假座公園漲秋　讌請劉文輝主席，邀有軍政界要人多人作陪

△本市工商團體將組織中和僞劵請願團刻正由某某等公會暗中聯絡，

△怡昌字號米船，前被日清公司宜陵輪浪沈，損失米二百六十石，淹斃棧夫五人，昨該號呈請巴縣政府先將該輪扣留，交涉賠償，

△江北縣政府將開歡迎楊劉大會，聞該縣府機關法團一致參加，

△前川藏電政管理局報務總管漢口電報總局報務主任顧道生君，在漢因公積勞病故，刻已運柩回川，此間電局全體員工，擬齊往河干迎柩，以表哀忱，

△二十一軍警備第三路副司令羅銳軍，在渝公畢，今日搭輪赴萬，再轉施南原防，

△渝合間又添汽划一隻，船名衡山，爲鎰森永商號所有，

△本市千廝門姚家巷民食救濟會第四米窖，此次由湖南運有湘米一千二百石來渝，昨(二十四)由朝天門起入該窖存儲，

△米販賴相臣自合川購米來渝，船在滑頭嘴地方沉沒，(江東園丁)

楊森與二劉曾作一度談話

★楊將派代表入京

二〇社消息，二十軍楊子惠軍長及二十四軍軍長兼省府主席劉文輝，先後抵渝，與劉甫澄督辦面商一切，因之川局中心視線，齊貫注重慶會議之結果如何以爲斷，日昨(二十四)星期日，上午十二鐘許，劉督辦劉主席，相偕前往中央公園事務所，面晤楊軍長，略事寒暄後，對川局問題，亦略提及，此乃第一次談話，尚無若何具體解決方案，又楊軍長，擬於最近派遣代表赴南京，請示中央機宜，俾資遵行云，

李奎安電告絲公債已有頭緒

切望劉文輝再電京催促

重慶絲業公會擬發公債一事，早誌本報，茲市商會溫主席嘉國議代表李奎安來電，謂在京接洽，已有頭緒，請速商請劉自乾主席，再電京催促，原電如下，

市商會少鶴兄鑒，頃據子昂云，自公抵渝，絲公債已有頭緒，請接洽自公再電更妥，奎安

市民將向劉楊陳述疾苦

刻正聯合籌備盛大歡迎會
擬開會時表示並提出主張

（新生命通信社消息）自劉自乾主席楊子惠軍長後先來渝，市面頓呈活動氣象，爲重慶近年來所僅見，此間市民以劉楊兩氏於川局歷史地位俱極重要，而今後措措，關係一般人民生活，尤非淺鮮，擬乘此機會籌備一盛大之人民歡迎會，歡迎兩氏，便中陳述人民疾苦，及對兩氏之希望，因而提出保障及改進各種職業之具體主張，聞已於昨晚在某處開第一次籌備會議，參加者爲有商界各幫及團務教育新聞各界人士云，

大井封營長家封案破獲

獲匪張茂修朱漢卿二名
供出菜園壩團丁陳忠禮
——廚工老鄧無關——

（青年社消息）本市大井住戶封駿營長家，前月五號夜八時被刦一案，略情曾誌本社前稿，茲探得該案內發生後之夜，臨江門守城衛兵長，卽向江巴城防部報告，刦匪係四人，（一着軍服三着普通服）同時該部亦據封營長家屬報同前情，當將廚工老鄧押部偵訊，更派出力員兵，四處排緝，以期短期破獲，果於日前在十八梯某棧拿獲匪茂修

樓　今日赤金　售出每兩九十四元　收進每兩八十九元　都郵街
九十八號
存……言……家……許……日……
尚有不靈不敢分
書收據向該……信票已在途被匪刦去以上兩票無論中外人等請勿接受除已向各機關存案外特此登報聲明作廢
出價廉不……

桂格麥片

各地商店均有出售

有五十餘年之信用

Quaker Oats

老人牌桂格麥片。為老幼咸宜之佳美食品。消化甚易。故於年老力衰之人尤宜。補質完全。悅口養體。而煮法又甚簡便。少時食之，至老不厭。

現有兩種。一為通常。一為速煮卽「新出品」。二分半鐘，卽可煮熟。便利非常。

本公司備有精美食譜詳載各種烹煮法承索卽寄不取分文

上海九江路一號

美商桂格麥片公司

2

小子採衒

長勝呢絨綢緞號

為謀社會需要 新建適中門面

運銷各國新貨 工竣擇吉開張

新發明

不漏電之金屬頂蓋

為電池製造界之最大改良

封臘永不脹裂

更有力……更耐用

務請常用真正新式金屬頂蓋之哥侖比亞戰電池

改良哥侖比亞鷹牌六號戰電池為電池之巨擘

獨一無二

COLUMBIA

TRADE MARK REGISTERED

3

華西大藥房四十週年紀念大贈品並遷移特別啓事

敝藥房創立四十年矣自辦泰西原質藥品醫療器械照像紙片劃磁顏色金水碗青以及中外著名藥廠經驗靈效膏丹丸散化學業料一應俱全茲値四十週年大紀念特別酬謝各界諸君歷年惠顧之雅愛此次凡購敝藥房本牌成品各藥如買一打者酬照買之藥二瓶如買半打者酬一瓶多購者照此類推期以一月為限凡敝藥房代售各藥品或原質藥料照價九五扣歡迎 各界諸君盼甚幸甚

請注意 現遷至商業場西口街進口左首第一家新式門面便是主理廖煥廷謹白

實驗保腎固精丸

是民五發明久著偉效之唯一補品

俗語說英雄只怕病來磨、無病無痛活神仙、可知人生無病無痛最為快活、一遇病魔纏擾雖英雄好漢亦所畏懼、故調攝精神、培養身體、使病魔不能近身、是吾人最要的工作、且不僅驅逐病魔卽吾人事業的隆替、一生的幸福、亦胥基於此、蓋精神飽滿、身體強健、則百病莫由侵入、萬事担當得起、自能名利双全

實驗保腎固精丸、便是培養身體、調攝精神之妙品、主治身體虛弱、遺精滑精、虛癆病瘵、肌肉消瘦、四肢疲乏、飲食乏味、均奏奇效

定價每瓶一元 每打十元

愛華調經丸 補血活血 調經種子 每瓶一元 每打十元

止咳保肺片 潤肺化痰 止咳防癆 大盒五角 小盒二角

楊製氣痛散 平胃止痛 散積消鬱 每盒二角 每打二元

總發行所 上海四馬路望平街 愛華製藥社

重慶經理處大樑子七號姊妹商店

全國各大藥房及百貨商店均有經售

新到 武俠小說

奇俠精忠傳下集	定價五元八角
奇俠精忠傳續集	定價四元二角
雙劍奇俠傳全集	定價大洋五元
南北游俠傳	定價一元四角
太湖女俠	定價大洋五角
江湖英雄傳	定價大洋六角
風塵劍俠傳	定價一元四角
荒山奇俠	定價大洋六角
劍俠駭聞	定價大洋一元
九仙俠全集	定價二元六角
半夜飛頭記	定價一元二角
雙雛記	定價一元二角
豔塔記	定價一元二角
江湖鉄血記	定價一元二角
江湖怪桀傳	定價大洋六角
大明飛俠傳	定價一元二角

湖海大俠	定價三元六角
蠻荒劍俠傳	定價三元六角
歷代劍俠	定價大洋五角
球龍	定價大洋四元
當代武俠奇人傳	定價大洋六元
天台奇俠傳	定價三元二角
南北武俠全書正續集	定價四元八角
南北武俠全書	定價大洋五元
碧血丹心大俠傳	定價大洋六元
女俠玫瑰傳	定價大洋三元
驚人奇俠傳正集	定價大洋五元
驚人奇俠傳續集	定價大洋五元
武當劍俠傳	定價大洋六元
峨嵋劍俠傳	定價二元八角
飛劍奇俠傳	定價二元四角
南北大奇俠傳	定價大洋三元

★以各照外埠購買一★
★上書價八折加郵票★

經售處 商業場振亞書局總店 楊柳街振亞書局支店

重慶小較場十二號全新儀器廠賤價出售大批機械啓事

本廠另有別謀特將原有之黑油引擎車床刨床鑽床壓機碾機出光機以及各項工具等悉行賤價出賣如願購者請賜駕小較場本廠內與敝經理人蕭祖祥接洽可也

重慶小較場十二號美盛肥皂廠徵求頂打商標家俱啓事

本廠自辛酉開辦迄今整有十年其出品之優良營業之發達早為各界所深知卽以本廠所出衣牌肥皂一項計每年均其推銷於各州縣者為數亦在三千箱以上敝廠同人本不願放棄此垂成之事業因乃經理乏人前由股東會議决願將各牌商標衣牌囍牌扇牌花旗牌）及肥皂家俱香皂担合機連合製造法等一併出頂如有志斯業者請移駕小較場本廠或巴縣財政局田文卿君接洽均可

重慶市工務局緊要啓事

逕啓者本局奉令改良本市電話所購新共電式總機業於前月全部運渝開始安裝現已工程過半至外綫材料及用戶電話箱昨接滬電各已起運在途旬日卽到預計三月之內卽可完成通話凡有意安設各戶除前經登記自應於材料到時陸續安裝通話外其尚未登記者請於日內逕赴長安寺側電話總所接洽登記現查空號無多額滿見遺勢所難免本局正當辦法惟有視登記日期之先後以定取捨誠恐登記過遲以致無號可安恕不負責特此通告

請點 銀箱牌

煤油 無烟經點光大又明 加重價値和平 套有木箱運輸利行 不信請試用費減輕 秤斤

（住第一模範市場） 大明火油公司總經理處啓

老商…… 支店 鐫刻牙石角木像文各種圖章

國民革命軍廿一軍總金庫庫券檢查委員會第十六次檢查糧券準備金報告

……已無任歡迎……分公司待佈置完竣即行正式開幕……

……種不及備載歡迎參觀

華記是重慶唯一專營機器的商人……對於碾米磨麵榨油抽水軋花切……工具等機器隨時備有現貨而對於電燈事業尤具切實經驗常備八匹二十四匹五匹柴油機卅匹五十匹煤氣機及發電機等現貨歡迎參觀如蒙垂詢當即詳覆

法國 山得爾巴黎白濁丸

SANTAL PARIS

全球著名治淋聖藥

上圖係著名淋病專家羅以博士化驗巴黎山得爾巴黎白濁丸病者之小便結果尿內澄清毫無白濁病菌足證山得爾巴黎白濁丸確有利尿殺菌清濁之功效且能除去復發之後患是故最利害最痛苦之淋病竟於極短時間完全斷根誠不愧治淋藥中之最可靠者也法國山得爾巴黎白濁丸問世以來曾經中外名醫化驗證明均稱尊性王道絕無弊竇患淋濁病者服之誠有一日清濁三日止痛七日斷根之神也如欲脫離白濁之苦楚者盍速購服印知其功之偉大矣

上海國民大藥房總經理　各埠各大藥房均有出售

謹防假冒　認明盒樣　內有四國文字防單

川康殖業銀行招考見習生

本銀行近因擴充業務需用見習生曾委託重慶實用商業學校代爲招考惟錄取人數不敷分配擬由本行再行招考數名茲定報考日期及考試科目詳列於后如有志投考銀行業者請屆時來行報名幸勿遲誤

報名日期及地點　本月十五日起至二十八日止在曹家巷本銀行

年齡及資格　十七歲至二十五歲曾在中學畢業或有同等之學力者

考試日期及地點　本月卅日午後一鐘至六鐘在木牌坊英年會

考試科目　一中文　二英文　三銀行簿記　四商業算術　五口試

報名及入行手續　報名時須帶最近半身像片一張並需詳註姓名年齡籍貫住址錄取者須向本行領取保證書交本市殷實鋪保蓋章簽字經本行認可始入行服務

附考取方法　本行此次招考見習生純係注重人才特聘學術專家臨時命題問卷試卷悉用密封以杜倖進

大學眼藥

因近世社會急激之發達。受文明之刺戟。爲進步之旋渦所轉蕩。受害最烈者。蓋莫如眼目。城鄉到處。爲紅眼。爛眼。眼痛羞明。及迎風流淚等。目疾所苦者。誠不知其幾千萬人也。盍速求助于此藥水耶。因用大學眼藥而不至全愈之目疾。固未嘗有也。

上海北四川路Y六八九　華商經理　大學眼藥行

各大葯房均有出售

從前未有不藥而愈之靈子術傳授治療啓事

本治療所主任靈醫博士王鳳泉婦孺專科靈醫女士王毓靈曾在天津由華士靈消本院研究修靈士學並於津京滬漢治愈中外人士頗多今始到渝住下半學石灰倉第三號後院正式開幕專以靈子術治病不用藥物與針灸奏效如神置新發明之妙術出月男女老幼內外諸病以及小兒痘痲風熱叶瀉經中西醫士謂爲不治之症皆能愈之有抱病者請來一試自知其理源立法詢非若催眠按摩等術幽渺無憑可比門診徵洋一元出診二元與費在外備有傳授治療簡章函索附郵票四分卽寄

印機大干現彩！

請看我們的工作：

一，像皮機的工作：請看本市市政府及江津縣內聚源票　二，鉛印機的工作：請看明友書店出版的春天週報　三，石印機的工作：請看滕川絲廠的絲商標　四，裝訂的工作：請看川康，鹽業……銀行的簿摺

士櫟子肇明印刷公司

信通錢莊啓事

本莊已聘宗姚熹鳳大律師爲常年法律顧問嗣後本莊凡關于營業上法律事件由姚大律師負責依法辦理此啓

晉吉泰

新到吳會龍龜齡丹龜齡集吉林大山人參高麗參美國花旗參大小西洋參蛤士蟆油福建雪白官燕蒙邏綠水秬山左眞阿膠川貴白銀耳西藏紅花京廣參茸衛生丸白鳳丸上海六神丸山右定坤丹七珍丹保赤散黃祥華如意油以及馳名各處膏丹丸散應有盡有不及細載外埠函購郵費奉送以表歡迎

江北縣鴛鴦鎭石倉嶺曹氏宗祠續修族譜通告

石倉嶺曹氏宗祠闔族人等均悉本祠族譜查譜例載規定三十年一續修自前清光緒二十八年壬寅歲曾經續修一次迄明年壬申卽屆三十年之期照譜例又應續修彙族中前輩條貲成立祠款注重育才敬老並厚恤本族鰥寡孤獨之人當君主國時代以科目爲出身之階故譜載寄族子弟應歲科兩考及鄉試會試不惟入學及中式者優給獎勵每值應試時並分別補助資斧方今民國成立科目早經廢棄以學校爲作育人才之基礎本祠族譜漫無規定族中優秀子弟往往苦宗……貧無力求學徒嘆奈何未免辜負先人育才之至意且時移勢殊生活較前增高敬老恤貧各款若拘守舊轍不予以變通未免有名無實上述各節非召集闔族……盡善取得闔族同意折衷一是何足以昭公允俟闔族進行無異再調查族中丁口原屬續修譜之要素固以詳明爲主尤重在不多耗金錢不虛時日茲照向例仍從民鍾各字派十六房□其中有數房以民字爲派□每房各舉正副房長一人給予調查表一冊負責調查該房但族人零星散處遠近不一欲令各房長逐戶調查勢有不能從長計議只得仍由族人自行將生歿年月及降生與埋葬地點一一照前譜注程式開列清楚交該房房長填入表冊以憑彙報本祠惟漫無限期或不免稽延濡滯擬陰歷五月二十日以前一律填齊彙報庶得以迅速蕆事萬望闔族人等均各注意幸勿忽視爲禱此佈

法國 皮隆氏九一四

始創老牌

梅毒一症　對於自己則有脫鼻透頂蠶囊之虞　對於子孫則因梅毒遺傳之故體弱而易夭殤　故危害於社會國家　至深且大　若用法國眞正老牌　一粲梅聖藥皮隆氏九一四　從速行靜脈注射　可根本治愈　永不復發　因其功效神速　藥性和平　而價值又廉　故於金錢時間　俱極經濟　用此皮隆氏九一四　而全世界大醫院大醫師　俱採　認明皮隆氏九一四　非藥由也　請爲要

各大葯房均有出售

救命！

本藥房製煉之心寧丹如外國之救世耶蘇中國之慈航普渡眞算千叫千應萬叫萬靈救苦救難之聖藥也此丹能治延醫不及危險等症平時服之精神倍增諸病難浸又能兼治壹切外症

重慶商業場天生元啓

名，日昨又在菜園壩捕得朱漢卿一名，本日（廿五）即由該部軍法處夏軍法官提張朱二名審訊，該犯等始則言語支吾，多方狡賴，後乃提老鄧與之對質，據老鄧供稱，那夜進屋綁我的，就是這位，（指朱）他還拿有連槍一支，相向於我及太太，他手指揭是溫的等語，問官即令詳看，果係溫手不虛，於是該犯見事已至此，無法辯護，即行供認，謂搶封營長，是李老五女人李劉氏，早曾過封家的奶母，他們知道情形，李老五約我同張茂修，陳忠禮共四人，在市外天集合，去時有信一封，說是營長由梁山叫我們帶回的，賊老鄧開門後，除李老五一人在外望前，其餘我們三人都進去，綁，鄧是我出的手，當時只將封營長太太頭上金首飾完全抽了，打壞玻璃櫃子，僅拿得百多元錢，在十八梯茶館分贓，每人得三十多元，連槍一支，李老五已拿過長壽去了，陳忠禮那夜是穿的軍服，因爲他那時在菜園壩當團防，現在不知道在那裏去了等語，問官以此案既得實情，當令原收，聽候核辦，至在逃之李老五，陳忠禮二名，仍加緊查緝，務期獲案究辦云，

小樑子白龍池對門
福祿壽大菜館
特聘高等廚司精製歐美大菜
應時茶點是客小酌無不相宜
各界賜顧謁誠歡迎

廿一軍部令社會局等機關 速擬具中和停兌案善後辦法
王鴻濱忽將責任卸與孫樹培

中和存票停兌事件，二十一軍部甚爲注意，昨已訓令重慶各銀行監理官，本部財政處長，重慶市社會局長，會同前往中和銀行查明眞相，擬具善後辦法，原令云，爲令飭事，照得重慶中和銀行，前因收回各種無息存券，辦理結束，發現重號僞券，暫行停兌，改由重慶市商會逐一登記，藉資甄別，幷據查獲僞造存券人王鴻賓送案訊追，一面變賣公家所給該行地皮，用資抵償，惟查此案發生，不特市面金融被其影響，即銀行信用亦大受挫折，而民間經營小貿之人，頓遭損失，其困苦尤爲難堪，究竟中和銀行向來準備實況，是否適與發行票額數目相符，此次發現僞券，即將王鴻賓財產追出及變賣公家所給該行地皮，是否足資抵兌，其已經登記或散在民間與未各種稅收機關收存未解各券，將來如何統籌處理，該監理官處長局長等，或負銀行監查責任，或將本部財務統籌，或爲社會工商業之專司，對於中和銀行擱淺事件，關於未兌存券暨一切存款，均有共謀善後，以維市面之責，除分令（本部財政處長）（重慶市社會局長）（重慶各銀行監理官）遵照外，合行令仰該監理官處長局長即便遵照會同前往該行，查明眞相，擬具善後辦法，呈復來部，以憑核奪，此令，

又青年社消息，中和銀行停兌風潮發生後，王鴻賓因擅行加印存款券事，被二十一軍部拘禁，及妻王劉淑貞亦被公安局拘留，各情已如前訊，茲探得王在禁中，曾具呈善後督辦劉湘，謂加印總額爲七十萬元，係奉該行經理孫樹培命令辦理，究眞相如何，想不日當可訊明也，其原呈如次，呈爲誣騙私禁，朦陷無辜，懇予移送法院辦理，以明權限，而符法例事，

緣鴻賓曩受友人曾明齋之介紹，充上海火柴公司職務，維時裕昌公司營業蕭條，工廠內部亦復紛歧不振，鴻濱見狀，焦竈異常，知非從事改革，不足以言振作，竭其智力以謀裕昌公司之發展，迨時一年，遂由小廠，畀以廠長一職，殊革命空氣日漸增加，滬上罷工風潮亦日盛一日，裕昌受時局之推盪，工人逐處可難，以夜路受虧折，鴻濱雖負有責任，然考之其他同業，坐此原因而至一蹶不振者，比比皆是，他若折本之賬目，斑斑可攷，鴻濱斷無鬼祟存心，致負廠東孫樹培之期望，及裕昌停業，鴻濱復與同鄉吳隱漁，王全山等，請准國民政府發照，在中購辦黃爆三百餘箱，由孫樹培之安輪裝載回渝，統計價值洋數十萬元，孫樹培見財黑心，不顧交誼，竟將該項貨物悉行扣留，鴻濱受各股東之壓迫，於去歲六月返川親向樹培索還股東內之王全山生性更見激烈，並以言語痛責樹培，該樹培知事難休，懇邀鴻濱於南岸別墅，商籌善後，鴻濱當面請求赴申，將貨存上海中華印務工司之銀券底版加印七十萬元，以一部分償還黃爆價值，鴻濱已墮入虎口之肉不能拖出，始允其請，先後將樹培託印中和券運回點交樹培，最後之五萬元抵渝數次力催樹培接收殊其時正值樹培之中和券發生擠兌，樹培仍求暫放鴻濱家中，孰意樹培必欲遂其鯨吞黃爆之目的，於五月九日伴與鴻濱親善，來家邀欲鴻濱赴中和銀行籌商事件，陰則報請公安局將未加鋼印未經簽字之白券抄去遂誣指鴻濱爲僞造銀券搆成冤獄，鴻濱被朦請至中和銀行之後，即遭拘禁，迴來十有餘日，家屬親朋，不得通一語，待遇慘酷，甚於監獄，突於昨日又將鴻濱押送鈞署，必欲使鴻濱無辜成罪，以掩己罪，幷可昧騙黃爆，一舉兩得之陰謀，昭然若揭，又於昨夜三更時將鴻濱妻王淑貞捕禁公安局內稱查僞造鈔券罪，係屬刑法第二百十一條之規定，至將鴻濱私禁該行室內，而樹培實觸犯刑法第三百十條之罪，再鴻濱確非故意之行爲，按照刑法第二十四條之規定不罰，且復詳查民國法律，家無全犯，淑貞女流，究有何罪，竟遭冤禁，懇令釋放，竊本案既未涉及軍事範圍，又朗載刑法條文，應歸法院管轄，了無疑義，故特瀝懇鈞署，迅將本案移送巴地法院，秉公辦理，以符法例，而伸冤抑，如蒙賞准，實沾德便，謹呈，

渝萬合設置稅務稽察處
程積善爲渝處處長
青筱仙爲萬處處長
黃際英爲合處處長

（重慶福民社消息）二十一軍部，現爲改進稅務嚴實稽征起見，特照上年全國財政會議議決，稽察獨立案，就成區各扼要地方，組織機關，專司稅務上一切監察事宜，茲經規定於重慶，萬縣，合川等地，設置稅務稽察處，并委任程積善爲重慶稅務稽察處處長，青筱仙爲萬縣稅務稽察處處長，黃際英爲合川稅務稽察處處長，以專責成，所有從前附於稅捐局處之稽察機關，及制度，同時廢止，除狀委暨分令外，昨特頒發木質關防一顆，文曰口口稅務稽察處之關防，牙質官章一顆，文曰口口稅務稽察處處長章，稽察章程一份，共計七章三十八條，特令各該處長即便遵照，尅日改組成立，從慎辦理，

陳團新兵 逃散百餘
巴縣區團加意嚴防

維新社消息，此間巴縣團委會，頃分令各區團長文云，查前城防清查市城戶口甚嚴，深恐匪人竄匿鄉間，曾經通令各區鎮鄉，隨時認眞清查預防在案，茲於本月二十日，本會開常務委員會議議決，現據查報原駐縣境高歇鄉之稽部陳團新兵，會逃散百餘人，深恐此項逃兵，散匿各區鎮鄉爲匪，擾害地方，應飭各區團長副，督飭所屬各鎮鄉，隨時認眞防伍，精選隊及門戶練，切實整頓，以維治安而絕匪跡，倘若有刦案發生，應由該區團長副連帶負責等語，紀錄在案，除分令外，合行令仰該區團長副即便遵照，認眞督飭辦理，毋稍疏忽，干咎爲要云云

黨國旗式 亟應劃一

本市各商號，鋪戶所製黨國旗式樣，多有未合中央規定尺度比例，極其紊亂，市黨會爲劃一樣式而壯觀瞻起見，特製定黨國旗樣式，分發各商號，並函公安局，請其調查市內商號確數，以便辦理，

新川盛會 得未曾有
劉文輝及各將領 百忙中一段閒情

（大陸社消息）新近來渝之劉自乾主席，二十四日遍訪來渝各國領事，暨此間軍政界要人各情，已見前訊，茲悉劉氏當日忙碌終日，次晚（二十四）藍副師長文彬，特爲致請劉氏暨其隨行人員，參觀此間新川電影院名貴影片，除劉氏外，計到鄧富安道尹，張副師長志和，冷代表杰生，及其他多人，座間并有潘仲三師長，范紹增師長，范子英旅長，廖海濤旅長，杜少棠道尹等作陪，濟濟衣冠，頗極一時盛會，電影畢後，藍氏引導在座諸人，相偕入跳舞場參觀，電燈如雪，逸與飛雲，旖旎風光，得未曾有，是夜范紹增氏亦

巴縣縣府提出六項理由 請外部迅速收回王家沱日界

（重慶民衆社）巴縣縣政府，頃發出快郵代電云，南京國民政府外交部鈞鑒，重慶南岸王家沱日本專管界，迭據民衆請求，設法收回，以重國權，經縣長先後電呈在案，茲於接管四川東川道尹公署文卷內，查得前清光緒廿七年八月十二日，川東兵備道寶棻，會同日本駐劄重慶領事官山崎桂所訂王家沱日本專管租界約書，詳譯內容所載各節，目前應無租借之必要，其理由計有六項，（一）查當日劃定王家沱爲日本專管租界，係根據中國政府在王家沱地方建修新關，以備通商各國僑民遷往住居之議辦理，在前清光緒時代，中外甫經通商，華洋習尚各別，有猾官吏，恐中外人民雜處城內，多滋事端，故主另闢新關，居集外人，現在中外人民，習於同處，前項顧慮，因今昔社會情形之不同，當然打消，此王家沱日本專管界就時間性而論，應即收回之理由也，（二）查約書第十四條內載，中日兩國委員原議第三條載，現許日本商人，照西商例，暫住重慶城內，日商人數至多以二十名，行棧至多以十家爲準，倘有逾數，則逾數之日商，即先行遷往王家沱，凡日本人專爲遊歷者不在此數等語，明明指出日本僑商在二十名以內，行棧未逾十家，均可住在城內，必待超過上數，始得遷入王家沱，現在日本僑商不及二十人，行棧未達十家，在前清光緒時代，就城內居住，已屬可能，目前更無論矣，此王家沱專管界就日本僑商居住情形而論應即收回之理由也，（三）查清室協議在王家沱建修新關，係爲容納通商各國來渝僑民之超過不許在城內居住營業原額者而設，王家沱新關既未成立，日本單獨租地專管，侵佔利益，將近二十年，中國政府亦屬特厚日本人，此王家沱日本專管界就情理而論，應即收回之理由也，（四）查約書第二條內載日本專界者，係專爲日本商民之界，專管者係日本領事官，專管界內商民之事等語，是中國政府因城內日本僑商超過原額，暫租該地與日本商人住居營業，由日本駐渝領事官專管界內商民事務，現據縣長調查所及，界內住居日商，不過數人，即有日商營業，華商股權，亦居多數，既非日本商民聚集之所，何需領事專管，名實不符，理應撤廢，此王家沱日本專管界就事實而論，應即收回之理由也，（五）查約書內第二條內載，土地仍是中國土地一節，與第四條所載，交與日本商民永遠承租一語，實相矛盾，當時締約之不平等於此已可概見，但土地既爲中國土地，其租借與否，主權當然操之我方，何況日方商人目前未在該處居集，更無承租之必要，此王家沱專管界就國權而論應即收回之理由也，（六）界內因中國政府不能施行其職權，在最近一年內，曾發生日本警官關佐治兵衛盜運猪毛及住戶窩留匪類等案件，以致引起人民反感，相率來縣請求收回王家沱日本專管界，目前中國民氣，不似從前，誠恐醞釀日久，一旦爆發，難於壓抑轉礙中日友誼，此王家沱日本專管界爲敦睦邦交計，應即收回之理由也，謹電臚陳，伏乞鈞部俯賜察核，體念華情激昂，即日提向日方嚴重交涉，期於最短期內，撤廢約書，收回主權，臨電迫切，鵠候示遵，再該約書第十條內載，所有租契，應以三十年爲限，滿後仍應換契續租，以後永照三十年一換契之例辦理等語，查光緒二十七年八月十二日，即日本明治三十四年九月二十四日立約之日起，至本年九月，即爲三十年屆滿換契之期，又查此項約書，當時係由所在地行政長官與日領協定，并非清庭與日使締約，按其性質，似含地方性，現在審度國情，詳查原約，王家沱專管界既無續租與日本之必要，可否在此期滿換契之時，根據國民會議宣言，由地方政府自動宣告廢約之處，併祈電示，四川巴縣縣長馮均逸叩敬（二十四）印，

預
試談二角　常批一元　雙批二元　終身五元
鄙人發腳蓉城精究鐵板神有數年乃能預知吉兇禍福得失榮枯一經推詳無不如見如響歷年以來遍遊有北各省……者有……銘等

章華大戲院特別啓事
啓者敝院最近在上海特聘編劇大家機關技師佈景專員於日前抵渝新編封神榜全部共計三十六本查封神榜……爲周武王滅紂之一段革命歷史中間……仙陣黃河陣十絕陣……

章華 五月廿
午　張紹華　鄧筱舟　劉筱喬　紫金鈴
夜　張德成　趙瞎子　張松樵　回都望兄
張長生　鄧筱舟　打姪
……項　筱文君

醫藥學之三育妙品
生育　撫育　發育

生育 語云色慾動時子息稀，愈是愛情夫妻，往往有多年不生育者，祇須夫婦同服百齡機，培補虧耗之精血，即可生男育女矣，

撫育 先天不足之子女，往往不易撫育，爲乳母者，宜常服百齡機，使乳汁濃厚，小兒食其乳，自然易長易大，

發育 先天不足之子女，往往發育要遲緩，年屆成人，猶短小瘦弱如孩童，亟宜服百齡機，使補助發育機能，身體即覺蓬勃長大矣，

瓶二元　小瓶一元
總發所 川重慶上都郵街九福分公司
各大藥房均有出售

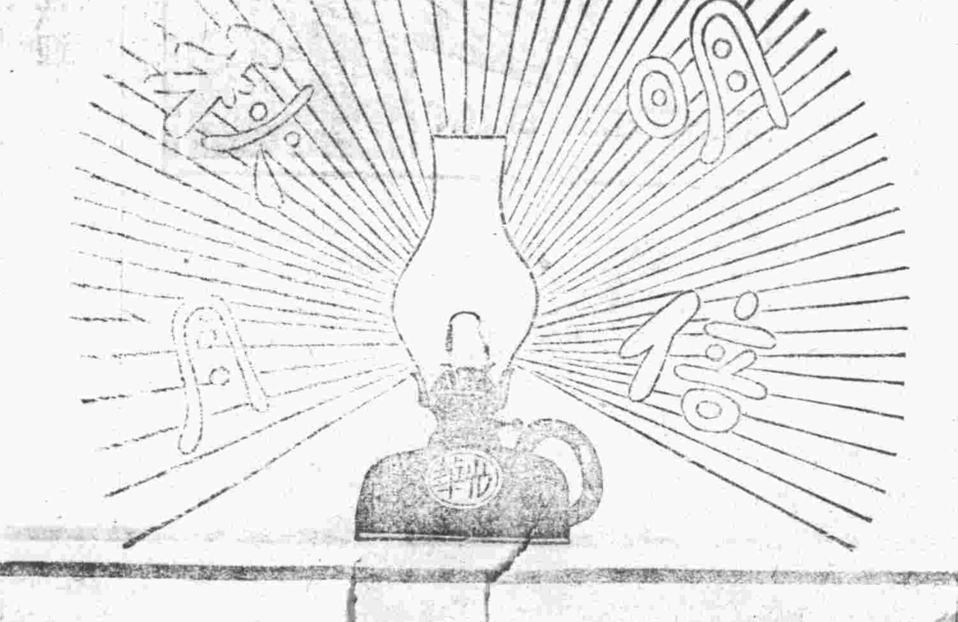

本公司來川，爲時不過數月，而成績優良，實非尋常可比，蓋因所銷火油，有「質體清潔」「斤兩加重」「無烟耐點」「光線瑩亮」，種種之優點，故一經購用者，均大稱佳，所以有「明倍秋月」之譽云。

現在本公司，爲求普及推銷起見，招請各外埠分銷，所給回佣等利益，非常優厚，並且誠信無欺，爰特奉告同胞，如此良好機會，幸勿觀望自誤也！

接洽處重慶商業場聚興誠三樓
備有招請分銷店詳章函索即寄

光華火油公司啓

曾親自加入跳舞，平添一段佳話，所謂百鍊鋼化爲繞指柔，將軍興誠不淺也，跳舞之後，繼以西餐，主賓唱酬，直至夜深始散，在此二劉與楊解決川局百忙中，劉氏之閒情逸致有如此者，亦珍聞也，

川江航務處決打鬼門關

經費限十萬兩 已有征取辦法

川河崆嶺灘，俗稱鬼門關，行旅經此，多有談虎色變之感，經航務處主張用人力打去後，海關當局已商由上海工浦局派工程師測量完竣，決定本年冬初淺水時，開始動工，經費限十萬兩，由渝萬宜三處商號及航運公司担負，征收辦法，照進出口商品估本，多征千分之三，航運公司依所裝噸位，在船鈔上增加云，（啾啾甲）

海關催驗小輪

海關稅務司暨關監督，前日通告各輪公司，略謂奉交通部令開，凡內河小輪，應按照內港行輪章程辦理，一律遵章呈請查驗，完繳船鈔，報關行駛，等因奉此，茲定本月起，所有本埠內河小輪各公司，務宜遵照辦理，愼勿玩視，其所屬各輪，應陸續呈請本關監察長定期查驗，以符關章云云，（啾啾甲）

川兔北遊

張松濤等購運千餘頭 以供北大工學院研究

大陸社消息，川兔皮肉，均極優美，去年冬月，國立北平大學工學院消費社明德股份有限公司，曾派張松濤樊志尊沈增祚等回川，購買川兔，以供該校研究之用，以期繁殖種子，推廣實業，頃聞張等已於瀘州，德陽隆昌等地，購買家兔一千餘頭，月前先後運返北平，曾由渝關監督季叔平，給予優讓條文，以免沿途征稅云，

石灰池內忽現女屍

△事出會仙橋某院

維新社消息，本埠小樑子會仙橋街，地當馬路幹線，街面院子，前讓後退，折毀新修，某院積有爛院石灰一堆，工人在該石灰池內，突發現女屍一具，不知何來，聞主人當即投憑廂鄰，並報當局驗緝，據傳前有某寡婦在彼處居坐，染病臥榻，適前面讓路建房，閉去門道，後院又另一主人房屋，門道尙未啓開，以致往來無門，後病故葬此，是否確實尙不可知，姑誌之，以待後證，

青年會夜校運動會成績

△七五兩校佔優勝

本埠青年會，平民夜校聯合運動會，上星期六，在該校運動場開會，是日上午，天降滂沱，致對河各校多未趕到，計赴會者，共有八校，學生三百餘人，女生百餘人，自幼稚以至成人，年齡不等，三時開會，由主任校長牟君報告演說後，即開始比賽，運動節目，爲田徑賽十一項，比賽結果以第七第五兩校佔優勝，當由該會袁劉兩董事給獎，隨分贈茶點散會，此次該會所有獎品，爲重慶書店商務中華世界各書局所捐贈，該會張董事，幷補助獎品多種，來賓到者不下千餘人云，

江北公園球場熱鬧

籃球團體紛紛成立

江北公園球場告成後，籃球團體應運而生，紛紛成立，計有健體，健宇，平平三隊，內以健體健宇兩隊實力較爲充足，與原有之革身社籃球隊，成鼎立之局，平平則全係十七歲以下之小學生所組成，每日午後，各隊皆在公園練習，莫不躍躍欲試，一爭雄長云，（啾啾甲）

跳石鄉又出刼案

維新社消息巴縣屬跳石鄉附近商民陳治安，經營棉紗家中常有積蓄，於昨廢曆四月初五日半夜時，突來匪徒七八人，手持連槍，撞門入室，將買紗生洋八百餘元，暨衣物等，盡行刦去云，

巴中生行兇案

周宗榮來函聲辯

昨載巴中學生行兇一事，頃據周宗榮君來函力加辯護，略謂巴中校農西班學生石少榮，慣出惡言，每欲以力服人，查二十三日於本校紀念周時，宗榮與伊偶因小故口角，伊遽兒即以拳對付，當擊脫門齒二顆，宗榮痛恨交加，乃以手應之，此係毆打屬實，何有用刀行兇之事，請予更正以明眞象云云，

○○○

商業場阻礙交通

本市商業場永信成商店自五月十五日減價以來，因其定價低廉，貨色齊備，生意熱鬧異常，現又新到別家所無，獨步先鋒，鳳羽紬，法冷紡，喬其紗，花素璧紬，美華譏緬，甸綢，西亞紗等等，均屬男女時令衣料，富麗堂皇，以致買主絡繹不絕，街爲之阻云

商場消息

匯兌 昨日（廿五號）申匯行情，計一千三百九十元之五底電匯，一千三百九十一元之六七八月，一千三百九十四元五之八九月，一千三百九十七元五之九十月，約共出交四五十萬之譜，銀風仍疲，短息三元，尙難安放云

銀市 每元價別

川大元蘉	十五千一百二十
零	十五千文
滇半元	九三折
滇新半元	七三折
川老半元	七五折
川雜半元	五八折
龍雙毫	八折
老二毫	七折

疋頭 昨日疋頭行市，除時髦各貨仍有不少交易外，祇四軍八十斤一宗以銷路轉滯，遂由十五元二之價，續鬆至十五元，勢猶看疲云，

色月虛十字布	六角六
色花標布	三角三
灰色關聖哈嘰	十七元
漂白卅碼四喜哈嘰	十四元五
漂白四十碼四喜哈嘰	十九元五
元菁秋直貢	七角
金碧綠市布	廿三元
萬利市布	廿三元
湘妃市布	廿三元
定福軍市布	廿三元五
三牌樓市布	廿一元五
得祿市布	二十一元
鶴鹿市布	二十元
宏運市布	二十二元
竹報三多市布	十七元
色健鳳充嗶嘰	六角二
光字陰丹十斤	廿一元八
菊花陰丹十斤	二十一元
火輪軍眞陰丹十斤	廿元〇五
四軍八十斤	十五元
原白飛魚單布	十元〇五

棉紗 昨日棉紗交少市較前稍跌一元，但因出路不旺，有貨者刻無恐慌象，大致可望照價頓住云，

元唐太宗東洋紗	六角八
色對本素洋紗	六角八
九連燈白條麻紗	七角五六
家家充華絲紗	七角五
金殿藍條充府綢	一元
蕉葉藍條充府綢	一元一

支數	牌名	市價
二十支	藍鳳	三百四十五
二十支	鴻禧	三百三十六
二十支	單地球	三百三十二
二十支	轉鳳	三百四十一
十支	紅魁	二百八
十支	福祿	二百八十七
十支	賽馬	二百八十五
十六支	汽球	三百二十二
卅二支	金城	四百〇四
卅二支	彩彩	四百二十
四十支	陽合	五百九十五

山貨 每担 價目

黃皮	四十五六元
水皮	十八九元
原莊黑毛	一百五十元
尖莊	三百八十元
原莊白毛	三百元
尖莊	五百元
棓子	五十幾元
狐皮	六元幾
獺皮	七元幾
青中	九角
花貓	一元四
昏皮	一元四
山漆	一百三四十元
次	一百一二十元

藥材 每担 價目

路黨	三百元
一丁叩	四百八十元
二丁叩	五百三十元
三丁叩	五百八十元
四十叩	六百元
卅叩	五百元
岔四叩	同
五十叩	四百元
大玉桂	五百元小三百元
安桂	一百八十八元
碎桂	一百五十元

乾菜 每担 價目

海代	十九元幾
尤魚	一百八十元
胡椒	一百三十六元
折皮	四十五元
墨魚	九十二元
洋菜	八百二十元
蛋菜	二百五十元
節檳	九十六元
三角珠	四百六十元
金鈎	二百五十元
八支開參	四百五十元
十支開參	四百二十元
十六支開參	三百九十元
木耳	一百一十八元

五金 每担 價目

鉛皮	每張三元
鋼條	二十五元
細鉛絲	十七元
粗鉛絲	十六元
細洋釘	每桶二十二元
大洋釘	每桶十七元
鐵皮	十六元

糖市 每担 價別

車糖	二十三元
粗砂	二十二元四
尖莊	二十四元
中莊	二十三元
次莊	二十一元
陽糖	十七元
桔糖	十元

油市 每担 價目

桐油	二十五六元
菜油	二十三元七八
花油	二十一元幾
麻油	四十三元幾

又洋油 每箱價別

美孚老	十二元一二
美孚鷹	十二元
僧帽	同
元寶	十二元一二
幸福	十一元八九
紅星	十二元
光華	十一元七八
大明	同
銀錨	十一元八

米糧 連日米糧來源稍多，以故市價日跌，行情現疲云

種類	每石價別
山米	四十五元
河米	卅七至卅九元五
碛米	卅五元六至卅六元五
糯米	四十六元

航情

	開期	往地	泊地
雲陽	廿六	宜	人和
長天	未定	宜	灘盤
民福	廿六	涪	千廝門
民安	廿七	涪	同
民用	廿七	合	同
涪江	廿七	合	同
衡山	廿九	合	同
民生	廿六	合	同

張長生鄭重啓事

啓者長生於數年前即與妓女袁翠榮姘識彼時似覺情意相投便與榮同居生活殊料她之野性難馴剛逾一年即風聞仍常與人私通但無確證且她生性悍潑未便輕予搔觸近來她竟毫不隱諱公然隨奸夫往鄰水住宿月餘始歸似此明目犯姦證據確實理應與之脫離關係惜長生愚魯數年來之積蓄悉握她手已身反兩手空空孑然無一物但仍須杜絕後患自登報後長生即與之正式脫離關係凡她之一切行爲手續長生概不負責她若認此離脫手續不合限在登報日後半月內向長生理論倘逾期不來即作已取得同意以後不得再生支節除另行通知該袁翠榮外特此登報聲明

本號創辦漢口歷有年所廣採道地材料聘請名師督製北尾雞毫羊毫各種名筆應有盡有工作精雅揮之如意早爲書家所贊許茲爲便利顧客起見特在渝埠設立元茂分店以廣推銷如蒙各界賜顧廉價歡迎

重慶下陝西街余家巷口元茂筆墨莊漢口周松茂批發

家 住米花街九一八號 外埠函算加郵費一角 道友順天存救… 高明兼拯愚味如… 返渝適… 桓籍訪… 迎各界諸君若有疑難盡興乎來試焉！

…寶之神奇思想之卓越爲歷來說部所… 弟忠信禮義廉恥值茲人心險詐世道陷…之際排演斯劇以資警惕於世道人心不無小補也現第一本業已編成極神仙變化之能事擇期開演以答顧客特先披露尙希顧曲諸君幸勿失此良機爲荷此啓

院 二期 台 全班名角合演 … 續 下本 台 彭天喜 擒高傑 … 寺

源發永失票聲明啓事

小記由嘉定敵號經手在嘉由利盛長憑合票匯渝向寶鳳銀樓五底期收洋三千元正甬來嘉字第五號合同半幅殊於本月二十五號持赴該號照票返時在途遺失當即轉赴該號請求止兌呈請官廳存案申明此合票作廢外特再登報申明此後無論中外人士拾得均作廢紙此啓

感謝良醫秦鴻恩先生

啓者敝內於去冬身染重疾延請多醫調治數月之久訖無效驗氣息奄奄病入膏肓朝不慮夕坐以待斃親友囑予爲辦身後事幸經至好介紹本市過街樓雲集店內 秦鴻恩醫士診視乃藥甫下咽眞如開鎖不料旬日間遂復原狀先生眞有起死回生妙術濟世活人之神方鄙人受彼大德無以云報特此登報感謝以誌不忘 鄧伯安謹啓

重慶恆孚百貨商號啓事

敬啓者小記遵令以五底九底十二底爲往來之結束期間現屆五底小記職員頗多爲預防錯帳起見凡收各顧主貨帳由經手職員簽字於收條上爲憑如直交小記櫃上則以櫃上之收條爲憑倘無小記職員簽字之收條又無小記櫃上之收據則事問經手小記恕不負責此啓

重慶中英藥房 民生藥房 到了
老牌臭虫立斃藥
淋濁斷根利比兒
時用仁丹金靈丹
地點商業場口楊家什字

白濁福音

莫說服藥無效，須購確有止濁清淋之民生白濁丸，無論何種白濁，保能服後，即獲響應，每瓶大洋壹元，漢口四官殿民生藥房發行，本外埠各大藥房均有發售，

龍王廟街 醫師吳合浦電療部啓事
（一）現因改造門面地址遷移對門
（二）時間每日午前十至十二鐘 後六鐘至八鐘
（三）電氣治療 肺癆 梅毒 白濁 淋痛 風溼 痲木 頭痛 身症
（四）光線治療 [illegible]

閒時買來急時用
華洋藥房牌子老
藥品齊備價值巧
惟有馳名靈芝藥
救命活佛人稱曉
不論急痧與惡症
保管立服立刻好
每大瓶三角 小瓶一角
重慶新豐街

平民書店

藝友畫刊	十一二期
時事月報	五月號
良友畫報	五十六期
電話工程學	七角
汽車學綱要	一元二角
簿記與會計	精裝三元
政治訓練大綱	五角
最新官廳會計學	八角
新編各科常識問答	四冊二元二角
各科常識問答	二元
蔣總司令言論集	一元
保甲運動之理論與實際	八角
考試法規	三角

發行所商業場

五淋白濁一盒斷根

利比兒

特製利比兒之効力

我儕我根乃淋菌之名淋病排出之膿取顯微鏡驗之必有無數之我儕我根者存在該菌若以攝氏四十度以上之溫度迎之則以使之死滅但於人體內頗不易得該菌於低溫度時其力強大雖冷至零下十度尚能生存一週之久唯微菌於男女性交上亦有關係設無隙侵入尿道越二日尿道尖端始發癢痒遂感疼痛粘液濁出一週後局部腫脹漸大每發膿塞尿道之口小便頗難痛苦異常膿汁間斷排泄始成膀胱炎症小便中雜見血液以致神經衰弱症憂鬱症不眠症及其他併發諸症均為誘引而起

人體內之溫度最適合微菌之生殖故其盛旺之態度決非吾人所能逆料者當罹患之間即蔓延繁殖侵襲生殖器之各部各機能莫不大受其傀儡

凡發病時須擇最良而完美之療法即速將微菌撲滅排泄體外方達治淋目的然患者多於初發時心所慌急採取種種謬誤而不合理之療法釀成難治之症故本病伊始與治療方法有莫大關係

服用特製利比兒後恰如熱湯將體內之我儕我根淋菌足以合乎生理上之殺滅小便時完全洗出是乃本劑最完美而精良之治療法也本藥効力之說明不下千萬言固不縷贅治愈者早蒙深信諸君或疑請試服五天定得確實之證明

服利比兒後翌日分泌之膿汁減稀同時疼痛消散越數日恢復原狀由此觀之利比兒之對於淋菌我儕我根足徵有強烈之撲殺力

膿而且痛時小便中浮游如線屑之菌絲聲色形之於外是惡性淋服用本劑菌絲得以破裂漸至消滅陰性無毒楣氣四溢殊不知攝生方法故態復萌故於止膿後亦當繼服至徹底治愈而後止

服用利比兒後對膀粘膜上之吸收作用極速膀胱內已成化學的變化即殺菌（我儕我根）性藥物化尿道中所排泄殺滅之黴菌其時適成藍色放出極強之利比兒臭氣

無論何人查驗時莫不現驚奇之狀故不必用危險之尿道洗滌手術

本劑之優良點

一、服藥翌朝尿色即變藍色排放強烈利比兒之臭氣

一、尿道之蝙蝠無數淋毒菌因為基於此化學的變化藥劑悉為殺滅遂與尿同排出矣故腹痛猶如夢以去也

一、凡白與國人種而罹之病毒尤帶猛毒性極為頑固是以普通治淋劑寸効毫無特製利比兒對此猛毒性淋菌亦易達其目的可完成病菌之絕滅効驗故歐內外人等信用篤厚即為此也

一、無胃腸障害及副作用非特神効迅速且無他害之慮也

以效力本位擴賣中外馳名販路廣汎已有幾百萬人之患者因此復享人生之幸矣特請患者立試五日分必見滿足結果管保喜悅

各埠經理

上海　濟華堂大藥房
上海　寶華大藥房
上海　重松大藥房
蘇州　廣濟大藥房
南京　中法大藥房
南昌　普濟大藥房
雲南　萬來祥西藥行
漢口　思明堂大藥房
各大藥房均有出售

總經理　江南大藥房
上海南京路青陽里
電話一八二〇一一番

青年會沐浴啓事

敬啓者本會設備盆堂歷有年所藥療精美盆具潔亮又經濟又衛生並能去病不憚傳染如沐浴諸君欲來本會沐浴者請在本會購票為盼今將價目臚列於左以供閱報諸君償試

一、沐浴預約券零售每張洋五角每册十二張洋五元

二、若為本會會員購票每張洋三角每册十二張洋三元但必須持有本會會證來購方能生效

重慶陝西街青年會謹啓

中國銀行廣告

中國銀行股東公鑒十九年份股息七釐定六月一日照付請持憑息摺向本分支行領取可也

大同機器電料公司遷移啓事

……業門面遷移下都郵街……分公司內仍然照常營業若蒙惠顧希……

大比電登幾号……

D-8

永備牌

註册商標

永備電筒所放射之光照明亮有力從不誤事凡暗中潛伏之危險立可避免一宜常隨身佩帶且須務購一具真正永備牌謹防偽冒充。

美國紐約永備電筒電池廠製造

各處高等電料店均有出售

TRADE MARK　EVEREADY　REGISTERED

婦女福音

新到髮夾數十種各種化裝品俱全減價克己歡迎參觀地點楊家什字東昇商店

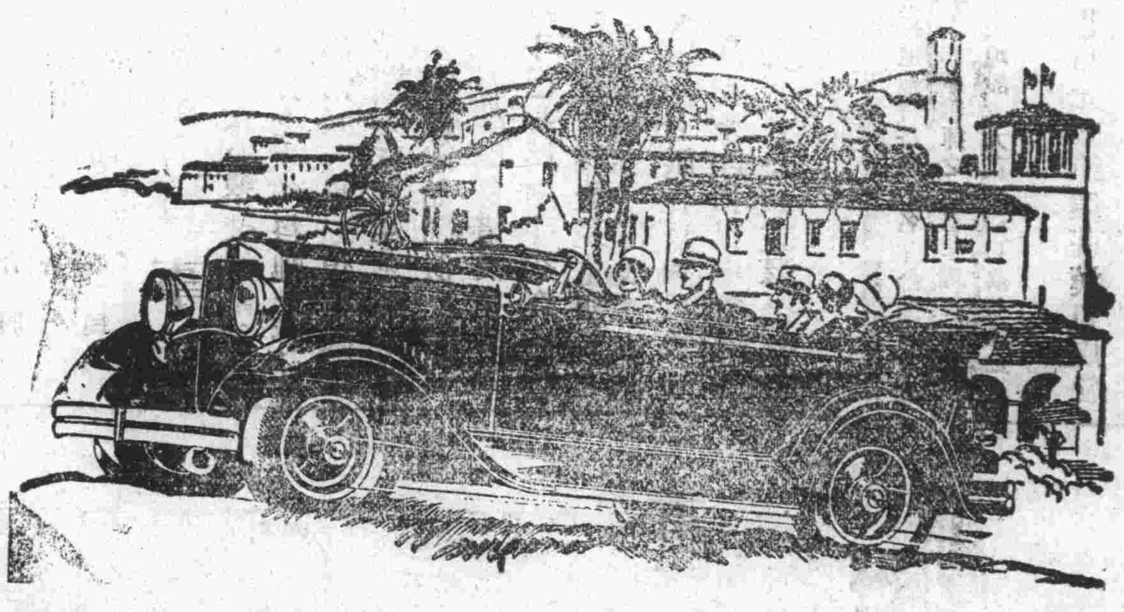

達極六及八汽缸家庭車

駕駛舒適

諸君所希望于汽車上駕駛舒適者。此達極兄弟六及八汽缸車。均能勝任之。何也。因其車身構造。特別堅固。重心特別低。彈簧特別長。處處裝有水壓制震器。而車廂又特別寬敞。特別富麗。且此種種特色。故雖在極壞之道路上駕駛。亦不失其達極特有之舒適。不寧惟是。凡為達極六及八汽缸車車主者。因達極之可靠。為完全的。永久的。即心靈上亦兩得舒適也。

四川總經理　美商美信洋行

重慶新市中四路曾家岩

P9'22 5-31

DODGE BROTHERS SIXES AND EIGHTS